

ΔΗΜΟΣ ΛΑΥΡΕΩΤΙΚΗΣ
ΓΡΑΦΕΙΟ ΠΟΛΙΤΙΚΗΣ ΠΡΟΣΤΑΣΙΑΣ

ΓΕΝΙΚΟ ΣΧΕΔΙΟ ΑΝΤΙΜΕΤΩΠΙΣΗΣ ΕΚΤΑΚΤΩΝ ΑΝΑΓΚΩΝ
ΕΞΑΙΤΙΑΣ ΔΑΣΙΚΩΝ ΠΥΡΚΑΓΙΩΝ
ΜΕ ΤΗΝ ΚΩΔΙΚΗ ΟΝΟΜΑΣΙΑ «**ΙΟΛΑΟΣ 2**» (5^η ΕΚΔΟΣΗ)

ΕΙΔΙΚΟ ΣΧΕΔΙΟ ΚΑΙ ΚΑΤΕΥΘΥΝΤΗΡΙΕΣ ΟΔΗΓΙΕΣ ΓΙΑ ΤΗΝ
ΟΡΓΑΝΩΜΕΝΗ ΑΠΟΜΑΚΡΥΝΣΗ ΠΟΛΙΤΩΝ ΓΙΑ ΛΟΓΟΥΣ
ΠΡΟΣΤΑΣΙΑΣ ΑΠΟ ΕΞΕΛΙΣΣΟΜΕΝΗ Ή ΕΠΙΚΕΙΜΕΝΗ
ΚΑΤΑΣΤΡΟΦΗ ΕΞΑΙΤΙΑΣ ΔΑΣΙΚΩΝ ΠΥΡΚΑΓΙΩΝ

“ΔΗΜΟΥ ΛΑΥΡΕΩΤΙΚΗΣ”



ΛΑΥΡΙΟ
ΦΕΒΡΟΥΑΡΙΟΣ 2024
ΕΚΔΟΣΗ 2η

Έγκριση και έναρξη ισχύος του παρόντος Σχεδίου

Η ισχύς του παρόντος Σχεδίου Αντιμετώπισης Εκτάκτων Αναγκών Εξαιτίας Δασικών πυρκαγιών με την κωδική ονομασία «ΙΟΛΑΟΣ 2» (2^η έκδοση) του Δήμου «ΛΑΥΡΕΩΤΙΚΗΣ» αρχίζει από την ημερομηνία έγκρισής του από το Δημοτικό Συμβούλιο.

Με την έκδοση του παρόντος προγενέστερα σχέδια παύουν να ισχύουν.

ΕΓΚΡΙΝΕΤΑΙ

...../...../2024

Για το Δημοτικό Συμβούλιο Δήμου «Λαυρεωτικής»

Ο ΔΗΜΑΡΧΟΣ

ΔΗΜΗΤΡΗΣ ΛΟΥΚΑΣ



ΕΛΛΗΝΙΚΗ ΔΗΜΟΚΡΑΤΙΑ
ΠΕΡΙΦΕΡΕΙΑ ΑΤΤΙΚΗΣ
ΔΗΜΟΣ ΛΑΥΡΕΩΤΙΚΗΣ
ΓΡΑΦΕΙΟ ΠΟΛΙΤΙΚΗΣ ΠΡΟΣΤΑΣΙΑΣ

Λαύριο...../...../2024

**ΣΧΕΔΙΑΣΜΟΣ ΚΑΙ ΔΡΑΣΕΙΣ ΠΟΛΙΤΙΚΗΣ ΠΡΟΣΤΑΣΙΑΣ ΓΙΑ ΤΗΝ
ΑΝΤΙΜΕΤΩΠΙΣΗ ΚΙΝΔΥΝΩΝ ΛΟΓΩ ΤΩΝ ΔΑΣΙΚΩΝ ΠΥΡΚΑΓΙΩΝ ΠΕΡΙΟΔΟΥ 2023
ΣΤΟ ΔΗΜΟ ΛΑΥΡΕΩΤΙΚΗΣ**

- ΣΧΕΤ.: α) Το Υπ' αριθ. πρωτ. Α1161 από 18/04/2023 έγγραφο της Γ.Γ.Π.Π. με θέμα: «Κατευθυντήριες οδηγίες για την οργανωμένη προληπτική απομάκρυνση πολιτών για λόγους προστασίας από εξελισσόμενη ή επικείμενη καταστροφή εξαιτίας δασικών πυρκαγιών και οδηγίες για την σύνταξη ειδικών σχεδίων στα πλαίσια εφαρμογής του αρθ.23 παρ.4 του Ν. 4662/2020»
- β) Η ΥΑ 1299/7-4-2003 έγκριση Υπουργού Εσωτερικών του Γενικού Σχεδίου Πολιτικής Προστασίας με την συνθηματική λέξη Ξενοκράτης (ΦΕΚ 423 τευχ. Β)
- γ) Το Υπ'.αριθ. Α1309/28-04-2023 έγγραφό της Γ.Γ.Π.Π. «5η Έκδοση του Γενικού Σχεδίου Αντιμετώπισης Εκτάκτων Αναγκών εξαιτίας Δασικών Πυρκαγιών με την κωδική ονομασία "ΙΟΛΑΟΣ", στα πλαίσια του Γενικού Σχεδίου Πολιτικής Προστασίας με τη συνθηματική λέξη "Ξενοκράτης"»
- δ) Το 3480/11-05-2020 έγγραφό της Γ.Γ.Π.Π. «Έκδοση Πρότυπου Υποδείγματος Σχεδίου Αντιμετώπισης Εκτάκτων Αναγκών εξαιτίας Δασικών Πυρκαγιών για την σύνταξη σχεδίων από τους Δήμους της χώρας»
- ε) Το υπ αρθ. 2902/27-04-2022 έγγραφο της Γ.Γ.Π.Π. «Έργα και μέτρα πρόληψης για την αντιμετώπιση των δασικών πυρκαγιών –Προπαρασκευαστικές δράσεις εμπλεκόμενων φορέων» (ΑΔΑ: ΨΝΛΔ46ΝΠΙΘ-Μ57)
- στ) Η Απόφαση 8778/14-03-2020 του Γενικού Γραμματέα Πολιτικής Προστασίας (ΑΔΑ: ΩΑΨΝ46ΜΤΛΒ-ΛΧΦ) 12. Η Δ1(δ)/ ΓΠ οικ.49362 /04-08-2021 Εγκύκλιος του Υπουργείου Υγείας (ΑΔΑ: 9ΣΤΧ465ΦΥΟ-627).

1. ΕΙΣΑΓΩΓΗ

Οι δασικές πυρκαγιές είναι φαινόμενο που εντάσσεται στην κατηγορία των φυσικών καταστροφών (Σχέδιο «Ξενοκράτης», ΦΕΚ 423/10-4-2003/τ. Β’).

Η αντιπυρική περίοδος στη χώρα μας προσδιορίζεται από την 1η Μαΐου μέχρι την 31η Οκτωβρίου, σύμφωνα με το άρθρο 25 του Ν. 998/79. Την περίοδο αυτή, ο πυροσβεστικός μηχανισμός της χώρας οργανώνεται, έτσι ώστε να υπάρχει άμεσος έλεγχος των δασικών πυρκαγιών που ενδέχεται να εκδηλωθούν.

Με δεδομένο ότι η πρόκληση δασικών πυρκαγιών, στη χώρα μας, από φυσικά αίτια (πτώση κεραυνών) είναι σχετικά μικρή, η αποτελεσματική αντιμετώπισή τους επιβάλλει τη λήψη μέτρων με τα οποία επιδιώκεται η δραστική αντιμετώπιση των αιτιών που οφείλονται, σε μεγάλο ποσοστό, σε ανθρώπινες δραστηριότητες, με στόχο να καταστήσουν το έργο της καταστολής περισσότερο αποτελεσματικό.

2. ΣΚΟΠΟΣ

Σκοπός του παρόντος είναι ο καθορισμός όλων των ενεργειών στις οποίες θα προβεί ο Δήμος Λαυρεωτικής για την πρόληψη των πυρκαγιών στην περιοχή του και για την καλύτερη αντιμετώπισή τους.

3. ΑΠΟΣΤΟΛΗ

Η αποστολή του Δήμου Λαυρεωτικής είναι να λάβει όλα τα αναγκαία μέτρα που απαιτούνται για την πρόληψη των πυρκαγιών, και να προβεί, σε περίπτωση εκδήλωσής τους, στις απαραίτητες άμεσες ενέργειες για την καλύτερη αντιμετώπισή τους.

4. ΕΝΕΡΓΕΙΕΣ & ΔΡΑΣΕΙΣ ΠΡΟΛΗΨΗΣ

4.1. ΠΡΟΓΡΑΜΜΑΤΑ ΕΚΤΕΛΕΣΗΣ ΕΡΓΩΝ & ΕΡΓΑΣΙΩΝ ΑΝΤΙΠΥΡΙΚΗΣ ΠΡΟΣΤΑΣΙΑΣ ΣΕ ΔΑΣΗ ΚΑΙ ΔΑΣΙΚΕΣ ΕΚΤΑΣΕΙΣ

Από τις αρχές Απριλίου, ο Δήμος Λαυρεωτικής, σε συνεργασία με το Δασαρχείο Λαυρίου, θα πρέπει να υλοποιεί τις παρακάτω εργασίες:

1. Καθαρισμός περιμετρικά και εσωτερικά των περιαστικών δασών από αποξηραμένη βλάστηση, ξερά δέντρα και θάμνους και γενικά από στοιχεία που θα μπορούσαν να αποτελέσουν υπόστρωμα για την εκδήλωση πυρκαγιάς.
2. Συντήρηση και βελτίωση του δασικού οδικού δικτύου, του αγροτικού οδικού δικτύου ως έμμεσων αντιπυρικών ζωνών και των κατεχοχών αντιπυρικών ζωνών.

4.2. ΕΛΕΓΧΟΣ ΤΗΣ ΚΑΤΑΣΤΑΣΗΣ ΚΑΙ ΚΑΛΗΣ ΛΕΙΤΟΥΡΓΙΑΣ ΤΩΝ ΠΥΡΟΣΒΕΣΤΙΚΩΝ ΥΔΡΟΣΤΟΜΙΩΝ

Ο έλεγχος της κατάστασης και καλής λειτουργίας των πυροσβεστικών υδροστομιών γίνεται με ευθύνη της Πυροσβεστικής Υπηρεσίας, η οποία και αποστέλλει κατάσταση ελέγχου στο Γραφείο Πολιτικής Προστασίας του Δήμου Λαυρεωτικής. Το Γραφείο Πολιτικής Προστασίας του Δήμου Λαυρεωτικής θα ενημερώνει την Υπηρεσία Ύδρευσης του Δήμου, η οποία θα προχωρεί στη συντήρηση των πυροσβεστικών υδροστομιών.

Τυχόν εγκατάσταση νέων υδροστομιών γίνεται σύμφωνα με τις υποδείξεις της οικείας Πυροσβεστικής Υπηρεσίας και η δαπάνη βαρύνει το Δήμο Λαυρεωτικής.

4.3. ΚΑΘΑΡΙΣΜΟΙ ΒΛΑΣΤΗΣΗΣ ΓΙΑ ΤΗ ΜΕΙΩΣΗ ΤΟΥ ΚΙΝΔΥΝΟΥ

Η εκτέλεση προγραμμάτων μείωσης του κινδύνου, με την προληπτική απομάκρυνση μέρους της βλάστησης (εργασίες καθαρισμού), γύρω από περιοχές ιδιαίτερης προστασίας (κτιριακές υποδομές και εγκαταστάσεις, κατασκηνώσεις, αρχαιολογικούς χώρους, άλση, πάρκα, κ.λπ.) και περιοχές που θεωρούνται, λόγω της φύσεως τους, υψηλού κινδύνου (σημεία διέλευσης δικτύων μεταφοράς ηλεκτρικής ενέργειας, δεξαμενές καυσίμων, χώροι εναπόθεσης απορριμμάτων κ.λπ.), αποτελεί ευθύνη των φορέων στους οποίους ανήκει ο χώρος. Η εκτέλεση αυτών των προγραμμάτων πρέπει να πραγματοποιείται στην αρχή της αντιπυρικής περιόδου.

Από τις αρχές Απριλίου, ο Δήμος Λαυρεωτικής θα πρέπει να υλοποιεί τις παρακάτω εργασίες:

- 1.- Να παρακολουθεί την εφαρμογή υπ' αριθ. 20/2022 Πυροσβεστικής Διάταξης με θέμα: Καθορισμός προληπτικών μέτρων πυροπροστασίας οικοπεδικών και λοιπών ακάλυπτων χώρων εντός εγκεκριμένων ρυμοτομικών σχεδίων και οικισμών" (ΦΕΚ 1301/τ. Β'/18.03.2022)» και να ελέγχει την τήρηση των υποχρεώσεων καθαρισμού

των ιδιοκτησιών και, σε περίπτωση μη τήρησής τους, να ενεργεί σύμφωνα με τις διατάξεις της ανωτέρω σχετικής Πυροσβεστικής Διάταξης.

2. Να προβαίνει στον καθαρισμό της βλάστησης σε περιοχές ιδιαίτερης επικινδυνότητας (άλση, πάρκα κ.λπ.), στον καθαρισμό και διάνοιξη των αντιπυρικών ζωνών προστασίας, σε συνεργασία με το Δασαρχείο και στον καθαρισμό εκατέρωθεν του οδικού επαρχιακού δικτύου, σε συνεργασία με τη Δ/ση Τεχνικών Υπηρεσιών.

3. Σε συνεργασία με τη ΔΕΔΔΗΕ Α.Ε να ενεργεί για το προληπτικό κλάδεμα δέντρων σε περιοχές όπου διέρχονται γραμμές διανομής ηλεκτρικής ενέργειας Μ/Τ, Χ/Τ και αποψίλωση των χώρων που βρίσκονται κάτω από σημεία ζεύξης καθώς και ό,τι είναι αναγκαίο για την πρόληψη πυρκαγιών (άρθρ. 8, ΚΥΑ12030/Φ109.1/1999), ενώ σε συνεργασία με τον ΑΔΜΗΕ Α.Ε. να ενεργεί για το προληπτικό κλάδεμα δέντρων σε περιοχές όπου διέρχονται γραμμές μεταφοράς ηλεκτρικής ενέργειας Υ/Τ (άρθρ. 8, ΚΥΑ12030/Φ109.1/1999).

4. Να προβεί στον καθαρισμό της βλάστησης γύρω από κτιριακές υποδομές του Δήμου.

4.4. ΕΚΔΟΣΗ ΗΜΕΡΗΣΙΟΥ ΧΑΡΤΗ ΠΡΟΒΛΕΨΗΣ ΚΙΝΔΥΝΟΥ ΠΥΡΚΑΓΙΑΣ

Σε καθημερινή βάση, αποστέλλεται μέσω τηλεομοιοτυπίας ο ημερήσιος χάρτης πρόβλεψης κινδύνου πυρκαγιάς από τη Γενική Γραμματεία Πολιτικής Προστασίας προς το Γραφείο Πολιτικής Προστασίας του Δήμου Λαυρεωτικής, όπου διακρίνονται οι πέντε κατηγορίες κινδύνου: χαμηλή, μέση, υψηλή, πολύ υψηλή και κατάσταση συναγερμού, βαθμολογούμενες αντίστοιχα με αριθμούς από το 1 έως το 5.

Η κατάταξη μιας περιοχής σε κατηγορία υψηλού ή πολύ υψηλού κινδύνου, μια δεδομένη χρονική στιγμή, δε σημαίνει κατ' ανάγκη και την εκδήλωση πυρκαγιάς στην περιοχή αυτή, αλλά αποτελεί μέτρο του κινδύνου ανάφλεξης και δυσκολίας ελέγχου.

Όταν ο βαθμός επικινδυνότητας είναι 4 ή 5, θα υλοποιούνται οι παρακάτω ενέργειες:

1. Ο αρμόδιος Εντεταλμένος Δημοτικός Σύμβουλος Πολιτικής Προστασίας θα πρέπει να βρίσκεται σε εγρήγορση όλο το 24ωρο και σε συνεχή διαβούλευση με το Γραφείο Πολιτικής Προστασίας του Δήμου Λαυρεωτικής.
2. Ενημέρωση των χειριστών των μηχανημάτων του Δήμου Λαυρεωτικής, οι οποίοι θα πρέπει να βρίσκονται σε επιφυλακή.
3. Ενημέρωση των ομάδων επιτήρησης και επιφυλακής στα δάση, ώστε να εντείνονται οι περιπολίες μέσα στα δάση.

Προγραμματίζεται επίσης, για το έτος 2024 και τους μήνες Ιούλιο και Αύγουστο, η εκτέλεση περιπολιών από προσωπικό του Δήμου, για 8 ώρες ημερησίως, με δυνατότητα επέκτασης του ωραρίου ανάλογα με το βαθμό επικινδυνότητας.

5. ΚΑΤΑΣΤΟΛΗ ΕΚΔΗΛΩΘΕΙΣΩΝ ΠΥΡΚΑΓΙΩΝ

5.1. ΑΡΜΟΔΙΟΤΗΤΑ ΚΑΤΑΣΤΟΛΗΣ ΔΑΣΙΚΩΝ ΠΥΡΚΑΓΙΩΝ ΚΑΙ ΣΥΝΕΡΓΑΣΙΑ ΦΟΡΕΩΝ ΜΕ ΤΟ ΠΥΡΟΣΒΕΣΤΙΚΟ ΣΩΜΑ

Ο επιχειρησιακός σχεδιασμός της καταστολής των δασικών πυρκαγιών, όπως αυτός προσδιορίζεται στο άρθρ.1 του Ν.3511/2006, αποτελεί αρμοδιότητα του Αρχηγείου του Πυροσβεστικού Σώματος που ανήκει στο Υπουργείο Προστασίας του Πολίτη. Η συνεργασία φορέων με το Πυροσβεστικό Σώμα για την πρόληψη και καταστολή δασικών πυρκαγιών, ρυθμίζεται στην ΚΥΑ 12030/Φ109.1/1999. Ειδικότερα θέματα σχετικά με το αντικείμενο αυτό, καθώς και οι διαδικασίες υλοποίησης των δράσεων που συνδέονται με την καταστολή των δασικών πυρκαγιών, ρυθμίζονται και δρομολογούνται από το Αρχηγείο του Πυροσβεστικού Σώματος.

Οι Γενικοί Γραμματείς των Περιφερειών, οι Περιφερειάρχες, καθώς και οι Δήμαρχοι και οι Πρόεδροι των Κοινοτήτων έχουν την ευθύνη του συντονισμού εντός των διοικητικών τους ορίων, για τη διάθεση των απαραίτητων μέσων, στις περιπτώσεις που απαιτούνται για την καταστολή των δασικών πυρκαγιών. Τα μέσα τίθενται στη διάθεση του Επικεφαλής Αξιωματικού του Πυροσβεστικού Σώματος, ο οποίος ενεργεί ως συντονιστής του πυροσβεστικού έργου, που αποτελεί ευθύνη του Πυροσβεστικού Σώματος.

Η σύγκληση του ΣΤΟ, σε περιπτώσεις έκτακτων αναγκών που προκαλούνται από δασικές πυρκαγιές, γίνεται για την υποβοήθηση του έργου που εμπίπτει στην αρμοδιότητα του Δημάρχου, όπως αυτό προβλέπεται και περιγράφεται στα άρθρα 12 και 13 του Ν.3013/2002, όπως τροποποιήθηκε και ισχύει. Εννοείται ότι η σύγκληση του ΣΤΟ έχει ως στόχο το συντονισμό των φορέων, όσον αφορά στη διάθεση του δυναμικού και των μέσων, καθώς και της διαχείρισης των συνεπειών που προκαλούνται από τις δασικές πυρκαγιές, και όχι στον έλεγχο του ίδιου του φαινομένου, ο οποίος αποτελεί αρμοδιότητα του Πυροσβεστικού Σώματος.

5.2. ΕΜΠΛΟΚΗ ΟΤΑ ΣΤΗΝ ΑΝΤΙΜΕΤΩΠΙΣΗ ΕΚΤΑΚΤΩΝ ΑΝΑΓΚΩΝ ΛΟΓΩ ΔΑΣΙΚΩΝ ΠΥΡΚΑΓΙΩΝ ΚΑΙ ΔΙΑΧΕΙΡΙΣΗ ΣΥΝΕΠΕΙΩΝ

Μετά την επίσημη αναγγελία δασικής πυρκαγιάς που αποτελεί αρμοδιότητα του Πυροσβεστικού Σώματος, οι Δήμαρχοι, στα πλαίσια του θεσμικού τους ρόλου, κατά κανόνα δρομολογούν άμεσα δράσεις που συνδέονται με:

- Την παροχή συνδρομής στην αρμόδια Πυροσβεστική Υπηρεσία με τη διάθεση μέσων, κατόπιν σχετικού αιτήματος του ΠΣ, στα πλαίσια εφαρμογής της ΚΥΑ 12030/Φ109.1/1999.

- Το συντονισμό δράσεων για την αντιμετώπιση εκτάκτων αναγκών που ενδέχεται να προκύψουν από την εξέλιξη της πυρκαγιάς στα πλαίσια εφαρμογής του άρθρου 13 του Ν.3013/2002 (σύγκλιση ΣΤΟ, συντονισμός και επίβλεψη του έργου της πολιτικής προστασίας για την αντιμετώπιση της καταστροφής, διάθεση και συντονισμός δράσης του απαραίτητου δυναμικού και μέσων για την αντιμετώπιση της φυσικής καταστροφής).

- Τη λήψη απόφασης για την οργανωμένη απομάκρυνση των πολιτών, για λόγους προστασίας της ζωής ή της υγείας τους από εξελισσόμενη ή από επικείμενη καταστροφή, στα πλαίσια εφαρμογής του άρθρου 23 παρ. 4 του Ν.4662/2020.

Ειδικότερα, στις περιπτώσεις που η πυρκαγιά εκδηλώνεται εντός ή πλησίον χώρου διάθεσης απορριμμάτων, ο Δήμαρχος Λαυρεωτικής κινητοποιεί αυτεπάγγελτα τις αρμόδιες οργανικές μονάδες του Δήμου για τον περιορισμό του φαινομένου ή για τη λήψη μέτρων για την προστασία του χώρου.

Το Γραφείο Πολιτικής Προστασίας του Δήμου Λαυρεωτικής, στα πλαίσια των αρμοδιοτήτων του:

- Ενεργοποιεί το μνημόνιο ενεργειών για περιπτώσεις έκτακτων αναγκών που προέρχονται από δασικές πυρκαγιές.

- Ενεργοποιεί μνημόνια συνεργασίας με ιδιωτικούς φορείς, για την εξασφάλιση επιπλέον πόρων για την ενίσχυση του έργου της καταστολής, που διενεργείται με ευθύνη του ΠΣ, σε περίπτωση που ζητηθούν από το Π.Σ.

- Συλλέγει πληροφορίες σχετικά με την εξέλιξη των επιχειρήσεων καταστολής του φαινομένου από την αρμόδια Πυροσβεστική Αρχή, καθώς και των συνεπειών που ενδέχεται να προκληθούν από την εξέλιξη της πυρκαγιάς από τους αρμόδιους εμπλεκόμενους φορείς και ενημερώνει το Δήμαρχο.

- Βρίσκεται σε άμεση επικοινωνία με τη Δ/ση Πολιτικής Προστασίας της οικείας Περιφέρειας για λόγους αμοιβαίας ενημέρωσης και συντονισμού στη διαχείριση πόρων.

- Τηρεί κατάσταση με τα διατιθέμενα μέσα και προσωπικό που έχουν εμπλακεί προς υποβοήθηση του έργου του ΠΣ, καθώς και για την αντιμετώπιση έκτακτων αναγκών και τη διαχείριση των συνεπειών από την εκδήλωση του φαινομένου.
- Ενεργοποιεί, εφόσον επιβάλλεται από την υφιστάμενη κατάσταση, το μνημόνιο ενεργειών για την οργανωμένη απομάκρυνση πολιτών, μετά από σχετική εντολή του Δημάρχου, όπως φαίνεται στο ΠΑΡΑΡΤΗΜΑ Β.
- Ενεργοποιεί, εφόσον χρειαστεί, τα μνημόνια συνεργασίας με ιδιωτικούς φορείς για την εξασφάλιση επιπλέον Μηχανικών Μέσων για την αντιμετώπιση εκτάκτων αναγκών.

Η αποκλιμάκωση των διατιθεμένων στο Πυροσβεστικό Σώμα πόρων πραγματοποιείται με εντολή του Δημάρχου μετά τη σχετική απόφαση του επικεφαλής Αξιωματικού του Π.Σ. που διοικεί το συμβάν. Η αποκλιμάκωση των λοιπών διατιθεμένων μέσων για την αντιμετώπιση έκτακτων αναγκών, λόγω δασικών πυρκαγιών, και η διαχείριση των συνεπειών πραγματοποιείται με εντολή του Δημάρχου.

6. ΕΝΕΡΓΕΙΕΣ

6.1. Κατάσταση ετοιμότητας

Για την εκπλήρωση της αποστολής του, ο Δήμος Λαυρεωτικής προβαίνει στις εξής ενέργειες:

- Ι. Ορίζει ως υπεύθυνο υπάλληλο του Δήμου για την Πολιτική Προστασία τον Κο ΠΑΝΑΓΟ Ευάγγελο, κάτοικο Λαυρίου, με αριθμό τηλεφώνου 6974047165. Συστήνεται ομάδα Εργασίας Πολιτικής Προστασίας του Δήμου Λαυρεωτικής (αριθ. Απόφ. 49 / 16-01-2024) με σκοπό την άμεση ανταπόκριση του Δήμου Λαυρεωτικής στην αντιμετώπιση των φυσικών καταστροφών και εκτάκτων αναγκών, μετά την εκδήλωση των επικίνδυνων φαινομένων με σκοπό την προστασίας της ζωής και της παρουσίας των πολιτών, οποτεδήποτε απαιτηθεί, ορίζεται δε, συντονιστής της ομάδας ο Εντεταλμένος Δημοτικός σύμβουλος για θέματα Πολιτικής Προστασίας Κος ΦΛΕΒΑΡΗΣ Παναγιώτης, κάτοικος Λαυρίου, τηλ. 6976996654.

II. Δημιουργούνται Ομάδες Πυρασφάλειας οι οποίες χρησιμοποιούνται για:

- Τη φύλαξη και επιτήρηση δασικών εκτάσεων της περιοχής του Δήμου.
- Την υπόδειξη των πηγών υδροληψίας στις Πυροσβεστικές Δυνάμεις.
- Την υπόδειξη του συντομότερου ή βατότερου οδικού δικτύου για την πρόσβαση των δυνάμεων στο χώρο της πυρκαγιάς.
- Σε άλλες βοηθητικές ενέργειες.

III. Τα υπάρχοντα στο Δήμο Λαυρεωτικής μηχανήματα και υδροφόρες αναφέρονται στο ΠΑΡΑΡΤΗΜΑ ΣΤ. Τα μηχανήματα αυτά:

- Ελέγχονται σε τακτά χρονικά διαστήματα και αποκαθίστανται άμεσα οι τυχόν βλάβες.
- Τηρούνται σε ετοιμότητα διάθεσης στην Πυροσβεστική Υπηρεσία (υδροφόρα πάντοτε πλήρης ύδατος).

IV. Στο Δήμο ΛΑΥΡΕΩΤΙΚΗΣ υπάρχουν υδροστόμια, για τα οποία ισχύουν τα εξής:

- Ελέγχονται τουλάχιστον δύο φορές το χρόνο με παράλληλη αποκατάσταση τυχόν βλαβών.
- Δημιουργούνται νέα, εάν υπάρχει ανάγκη, σε συνεργασία με την Πυροσβεστική Υπηρεσία.
- Ενημερώνεται η Πυροσβεστική, τόσο για τα υπάρχοντα, όσο και για τα νέα.

V. Θέματα που αφορούν στη χρήση πυρός στην ύπαιθρο για διάφορους λόγους, καθώς και την καύση υπολειμμάτων καλλιεργειών, από την 1 η Μαΐου έως την 31η Οκτωβρίου, ρυθμίζονται από την Πυροσβεστική διάταξη 9/2000, όπως αυτή τροποποιήθηκε και συμπληρώθηκε με την 9Α / 2000 όπως αυτή τροποποιήθηκε και συμπληρώθηκε με την 9 Α / 2005 (ΦΕΚ 1554, τευχ. Β΄) και τους Κώδικες Ορθής Γεωργικής Πρακτικής (ΚΥΑ 125347/568/29-1-2004, ΦΕΚ 142/Β΄/29-1-2004 όπως έχει τροποποιηθεί με την ΚΥΑ 140920/2005, ΦΕΚ 1710/Β΄/6-12-2005). Αρμόδιες για την εφαρμογή τους είναι οι κατά τόπους Πυροσβεστικές Υπηρεσίες.

VI. Επισημαίνεται ότι, κατά την αντιπυρική περίοδο, η καύση των αγροτικών εκτάσεων επιτρέπεται μόνο μετά την άδεια που εκδίδεται από την αρμόδια Πυροσβεστική Υπηρεσία, λαμβάνοντας υπόψη τον προβλεπόμενο δείκτη επικινδυνότητας και την τήρηση των απαιτούμενων μέτρων που προβλέπονται στην

Πυροσβεστική διάταξη 9^Α / 2005. Ο δείκτης επικινδυνότητας προσδιορίζεται από τον Ημερήσιο χάρτη πρόβλεψης κινδύνου πυρκαγιάς, που εκδίδεται από τη Γενική Γραμματεία Πολιτικής Προστασίας. Κάθε χρόνο, γίνεται καθαρισμός των αστικών και περιαστικών δασών ευθύνης του Δήμου που περιλαμβάνει αποψιλώσεις, κόψιμο θάμνων, κλάδεμα και αραίωμα. Για την όλη διαδικασία ο Δήμος ζητά τη βοήθεια του Δασαρχείου.

VII. Ο Δήμος Λαυρεωτικής, με τα μέσα που διαθέτει και με πιστώσεις που έγκαιρα ζητά, προβαίνει, κάθε χρόνο και κατά το μήνα Μάιο, στην αποψίλωση των παρόδιων περιοχών του επαρχιακού οδικού δικτύου εντός της ζώνης ευθύνης του.

VIII. Ο Δήμος, ενημερώνει και ελέγχει τους ιδιώτες που διαθέτουν σπίτι μέσα ή κοντά στο δάσος, για τη λήψη προληπτικών μέτρων αυτοπροστασίας έναντι πυρκαγιών, σύμφωνα με την Πυροσβεστική Διάταξη 20/2023 (ΦΕΚ 2549/Β/19-04-2023) «Καθορισμός προληπτικών μέτρων πυροπροστασίας οικοπεδικών και λοιπών ακάλυπτων χώρων που βρίσκονται σε περιοχές εντός εγκεκριμένων ρυμοτομικών σχεδίων, εντός ορίων οικισμών χωρίς εγκεκριμένο ρυμοτομικό σχέδιο, σε εκτάσεις που βρίσκονται εντός ακτίνας 100 μ. από τα όρια των ανωτέρω περιοχών καθώς και σε εκτός σχεδίου γήπεδα με κτίσμα».

6.2. Κατάσταση έκτακτης ανάγκης

Ο Δήμος Λαυρεωτικής αναλαμβάνει την ενημέρωση και κινητοποίηση του επιχειρησιακά διαθέσιμου προσωπικού και την υποστήριξη του έργου της καταστολής της πυρκαγιάς από το Πυροσβεστικό Σώμα, καθώς και τη διαχείριση των συνεπειών. Η διαχείριση των συνεπειών περιλαμβάνει δράσεις για την εξασφάλιση της κοινωνικής προστασίας στους πολίτες που επλήγησαν με οποιονδήποτε τρόπο εξαιτίας της δασικής πυρκαγιάς, την οργανωμένη απομάκρυνση πολιτών κλπ.

Ο ΔΗΜΑΡΧΟΣ ΛΑΥΡΕΩΤΙΚΗΣ

ΠΑΡΑΡΤΗΜΑΤΑ

ΠΑΡΑΡΤΗΜΑ Α΄. ΟΔΗΓΙΕΣ ΠΡΟΣΤΑΣΙΑΣ ΤΟΥ ΠΟΛΙΤΗ ΑΠΟ ΔΑΣΙΚΕΣ ΠΥΡΚΑΓΙΕΣ

ΠΑΡΑΡΤΗΜΑ Β΄. ΟΡΓΑΝΩΜΕΝΗ ΑΠΟΜΑΚΡΥΝΣΗ ΠΟΛΙΤΩΝ

ΠΑΡΑΡΤΗΜΑ Γ΄. ΟΔΗΓΙΕΣ ΓΙΑ ΤΗΝ ΛΗΨΗ ΑΠΟΦΑΣΗΣ – ΣΧΕΔΙΟ ΔΡΑΣΗΣ

ΠΑΡΑΡΤΗΜΑ Δ΄. ΧΡΗΣΙΜΑ ΤΗΛΕΦΩΝΑ

ΠΑΡΑΡΤΗΜΑ Ε΄. ΛΗΨΗ ΜΕΤΡΩΝ ΠΡΟΣΤΑΣΙΑΣ ΑΡΧΑΙΟΛΟΓΙΚΩΝ ΧΩΡΩΝ Ή ΚΑΙ ΜΝΗΜΕΙΩΝ – ΠΑΙΔΙΚΩΝ ΕΞΟΧΩΝ – ΚΑΤΑΣΚΗΝΩΣΕΩΝ – ΞΕΝΟΔΟΧΕΙΑΚΩΝ ΜΟΝΑΔΩΝ – ΚΑΙ ΖΩΩΝ ΣΥΝΤΡΟΦΙΑΣ Ή ΠΑΡΑΓΩΓΙΚΩΝ

ΠΑΡΑΡΤΗΜΑ ΣΤ΄. ΛΗΨΗ ΜΕΤΡΩΝ ΠΡΟΣΤΑΣΙΑΣ ΕΥΑΛΩΤΩΝ ΟΜΑΔΩΝ ΠΟΛΙΤΩΝ
(ΑμεΑ κλπ)

ΠΑΡΑΡΤΗΜΑ Ζ΄. ΚΑΤΑΣΤΑΣΕΙΣ ΟΧΗΜΑΤΩΝ ΠΟΛΙΤΙΚΗΣ ΠΡΟΣΤΑΣΙΑΣ ΑΝΑ ΔΗΜΟΤΙΚΗ ΕΝΟΤΗΤΑ

ΠΑΡΑΡΤΗΜΑ Α΄

Οδηγίες προστασίας του πολίτη από δασικές πυρκαγιές

Δασικές πυρκαγιές



Τι πρέπει να προσέχετε για να αποτρέψετε την εκδήλωση πυρκαγιάς

- Μην καίτε σκουπίδια ή ξερά χόρτα και κλαδιά κατά την διάρκεια των θερινών μηνών.
- Μην ανάβετε τους θερινούς μήνες υπαίθριες ψησταριές στα δάση ή σε χώρους που υπάρχουν ξερά χόρτα.
- Αποφύγετε τις υπαίθριες εργασίες που ενδέχεται να προκαλέσουν πυρκαγιά (οξυγονοκολλήσεις, χρήση τροχού ή άλλου εργαλείου που δημιουργεί σπινθήρες).
- Μην πετάτε ποτέ αναμμένα τσιγάρα όταν βρίσκεστε σε υπαίθριους χώρους.
- Μην αφήνετε σκουπίδια στο δάσος. Υπάρχει κίνδυνος ανάφλεξης.
- Σεβαστείτε τα απαγορευτικά πρόσβασης σε περιόδους υψηλού κινδύνου.
- Αν το σπίτι σας βρίσκεται μέσα ή κοντά σε δάσος ή δασική έκταση δημιουργήστε μια αντιπυρική ζώνη γύρω από το σπίτι σας καθαρίζοντας και απομακρύνοντας σε ακτίνα τουλάχιστον 10 μέτρων τα ξερά χόρτα, τις πευκοβελόνες, τα ξερά φύλλα, τα κλαδιά κλπ.
- Κλαδέψτε τα δένδρα μέχρι το ύψος των 3 μέτρων, ανάλογα με την ηλικία τους και την κατάσταση των κλαδιών τους.
- Απομακρύνετε όλα τα ξερά κλαδιά από τα δέντρα και τους θάμνους.
- Μην αφήνετε τα κλαδιά των δένδρων να ακουμπούν στους τοίχους τη στέγη και τα μπαλκόνια. Κλαδέψτε τα έτσι ώστε να υπάρχει απόσταση τουλάχιστον 5 μέτρων από το σπίτι σας.
- Αραιώστε γύρω από το κτίσμα την δενδρώδη βλάστηση έτσι ώστε τα κλαδιά του ενός δένδρου να απέχουν τουλάχιστον 3 μέτρα από τα κλαδιά του άλλου. Για

λόγους ακόμη μεγαλύτερης ασφάλειας και όταν οι συνθήκες το επιτρέπουν, απομακρύνετε την δενδρώδη και θαμνώδη βλάστηση γύρω από το κτίσμα σε απόσταση τουλάχιστον 10 μέτρων.

- Μην τοποθετείτε πλαστικές υδρορροές ή πλαστικούς οχετούς νερού στους τοίχους του κτίσματος.
- Προφυλάξτε, εξωτερικά, τα παράθυρα και τις γυάλινες πόρτες, τοποθετώντας παντζούρια από μη εύφλεκτα υλικά.
- Καλύψτε τις καμινάδες και τους αγωγούς εξαερισμού του κτίσματος με ειδικό, μη εύφλεκτο, συρμάτινο σύρμα έτσι ώστε οι σπίθες να μην μπορούν να διεισδύσουν στο εσωτερικό του κτιρίου.
- Μην αποθηκεύετε εύφλεκτα αντικείμενα κοντά στο σπίτι.
- Αποφύγετε την κατασκευή ακάλυπτων δεξαμενών καυσίμου κοντά στο σπίτι σας.
- Τοποθετείστε τα καυσόξυλα σε κλειστούς και προφυλαγμένους χώρους.
- Προμηθευτείτε τους κατάλληλους πυροσβεστήρες και μεριμνήστε για τη συντήρησή τους.
- Εξοπλιστείτε με σωλήνα ποτίσματος με μήκος ανάλογο της περιοχής που θέλετε να προστατεύσετε σε περίπτωση πυρκαγιάς.
- Μία δεξαμενή νερού, μια απλή αντλία που λειτουργεί χωρίς ηλεκτρικό ρεύμα και ένας σωλήνας νερού, μπορεί να σας προστατεύσουν από την πυρκαγιά.

Πώς πρέπει να ενεργήσετε μόλις αντιληφθείτε πυρκαγιά

- Τηλεφωνήστε ΑΜΕΣΩΣ στο Κέντρο της Πυροσβεστικής (στον αριθμό κλήσης 199) και δώστε σαφείς πληροφορίες για την τοποθεσία και το ακριβές σημείο που βρίσκεστε, καθώς και πληροφορίες για την τοποθεσία και το ακριβές σημείο που βλέπετε την πυρκαγιά.
- Περιγράψτε το είδος της βλάστησης που καίγεται.
- Προσδιορίστε την κατεύθυνση της πυρκαγιάς.
- Μην κλείσετε το τηλέφωνο προτού δώσετε όλες τις απαραίτητες πληροφορίες

Αν η πυρκαγιά πλησιάζει

Τι πρέπει να κάνετε έξω από το σπίτι σας

- Διατηρήστε την ψυχραιμία σας.
- Απομακρύνετε αμέσως όλα τα εύφλεκτα υλικά από τον περίγυρο του κτίσματος και μεταφέρετέ τα σε κλειστούς και προφυλαγμένους χώρους. Η ανάφλεξή τους μπορεί να συμβάλει στην μετάδοση της πυρκαγιάς στο κτίριο.

- Κλείστε όλες τις διόδους (καμινάδες, παράθυρα, πόρτες, κλπ) έτσι ώστε να εμποδίσετε τις καύτρες να διεισδύσουν στο εσωτερικό του κτιρίου.
- Κλείστε όλες τις παροχές στις συσκευές φυσικού αερίου και υγρών καυσίμων μέσα και έξω από το κτίσμα.
- Μαζέψτε άμεσα όλες τις τέντες που έχετε ανοίξει στα μπαλκόνια και τα παράθυρα του κτίσματος.
- Ανοίξτε την πόρτα του κήπου για να διευκολύνετε την πρόσβαση των πυροσβεστικών οχημάτων.
- Τοποθετείστε σκάλα στην εξωτερική πλευρά του κτιρίου έτσι ώστε να ανέβει κάποιος άμεσα στη στέγη του. Η σκάλα θα πρέπει να τοποθετηθεί στην πλευρά του κτιρίου που βρίσκεται αντίθετα από την κατεύθυνση που έρχεται η πυρκαγιά.
- Συνδέστε τους σωλήνες ποτίσματος με τις βρύσες που έχετε στο εξωτερικό του κτίσματος και απλώστε τους σωλήνες έτσι ώστε να καλύπτεται όλη η περίμετρος του.
- Εάν η ορατότητα είναι μειωμένη ανάψτε τόσο τα εσωτερικά όσο και τα εξωτερικά φώτα του κτιρίου για να γίνει περισσότερο ορατό μέσα από τους καπνούς.

Αν η πυρκαγιά είναι στο κατώφλι σας

Μην επιχειρείτε την εγκατάλειψη του χώρου σας, εκτός εάν η διαφυγή σας είναι πλήρως εξασφαλισμένη.

Η πιθανότητα επιβίωσης σε ένα οικοδόμημα κατασκευασμένο από άφλεκτα υλικά είναι μεγάλη, ενώ αντίθετα είναι μικρή μέσα σε αυτοκίνητο το οποίο βρίσκεται σε καπνούς και φλόγες.

- Μπείτε μέσα στο σπίτι μαζί με όλη την οικογένεια σας και τα κατοικίδια ζώα σας. Κλείστε καλά όλες τις πόρτες και τα παράθυρα και φράξτε όλες τις χαραμάδες με βρεγμένα πανιά για να μην μπει καπνός στο εσωτερικό του κτιρίου.
- Απομακρύνετε τις κουρτίνες από τα παράθυρα.
- Απομακρύνετε προς το εσωτερικό των δωματίων τα έπιπλα που βρίσκονται κοντά στα παράθυρα και τις εξωτερικές πόρτες.
- Κλείστε όλες τις ενδιάμεσες πόρτες για να επιβραδύνετε την εξάπλωση της πυρκαγιάς στο εσωτερικό του κτιρίου.
- Γεμίστε τις μπανιέρες, τις λεκάνες και τους κουβάδες έτσι ώστε να υπάρχει άμεσα εφεδρικό νερό.
- Συγκεντρωθείτε όλοι μαζί σε ένα χώρο.
- Προβλέψτε να έχετε ένα φακό και εφεδρικές μπαταρίες δίπλα σας σε περίπτωση που διακοπεί το ηλεκτρικό ρεύμα.

- Αν το σπίτι σας είναι ξύλινη κατασκευή, αναζητήστε καταφύγιο σε γειτονικό κτιστό σπίτι.
- Αν διαταχθεί εκκένωση της περιοχής ακολουθήστε πιστά τις οδηγίες και τις διαδρομές που θα σας δοθούν.

Μόλις περάσει η πυρκαγιά

- Μόλις περάσει η πυρκαγιά βγείτε έξω από το σπίτι σας και σβήστε αμέσως τις μικροεστίες που παραμένουν.
- Ελέγχετε για τουλάχιστον 48 ώρες, ανά τακτά χρονικά διαστήματα, την περίμετρο και όλους τους εξωτερικούς χώρους του κτίσματος για πιθανές μικροεστίες και αναζωπυρώσεις.

ΠΑΡΑΡΤΗΜΑ Β΄

ΟΡΓΑΝΩΜΕΝΗ ΑΠΟΜΑΚΡΥΝΣΗ ΠΟΛΙΤΩΝ

Η δράση της οργανωμένης προληπτικής απομάκρυνσης πολιτών, συμπεριλαμβανομένων των πολιτών με αναπηρία ή/και χρόνια πάθηση οποιασδήποτε μορφής, από μία περιοχή (ολική ή μερική) ως μέτρο προστασίας της ζωής και της υγείας των πολιτών δύναται να εφαρμόζεται εγκαίρως σε περιοχές που αναμένεται να απειληθούν από την εξέλιξη ενός καταστροφικού φαινομένου και ο κίνδυνος παραμονής των πολιτών εντός των περιοχών που αναμένεται να απειληθούν, είναι μεγαλύτερος σε σχέση με τον κίνδυνο μετακίνησης, στον οποίο δύναται να εκτεθούν κατευθυνόμενοι προς ασφαλή χώρο

ΧΩΡΟΙ ΣΥΓΚΕΝΤΡΩΣΗΣ ΠΟΛΙΤΩΝ

Ως χώροι συγκέντρωσης του πληθυσμού, σε περίπτωση πυρκαγιάς, θα είναι προαύλια σχολείων, προαύλια ιερών ναών, πλατείες και πάρκα των Δ.Ε. , γήπεδα ποδοσφαίρου και, γενικότερα, χώροι κατά περίπτωση και περίσταση μακριά από το μέτωπο της πυρκαγιάς, τουλάχιστον 500 μέτρα, οι οποίοι μπορούν να φιλοξενήσουν ένα σεβαστό αριθμό πολιτών με τη μέγιστη δυνατή ασφάλεια.

Η απομάκρυνση του πληθυσμού θα γίνει με τη συνδρομή λεωφορείων της Δημοτικής συγκοινωνίας και λοιπών οχημάτων του Δήμου Λαυρεωτικής, καθώς και λεωφορείων ιδιωτών με τους οποίους έχει υπογραφεί σχετική σύμβαση.

Η Ελληνική Αστυνομία θα ελέγξει, εάν υπάρχει ο απαραίτητος χρόνος, για τυχόν εναπομείναντες κατοίκους και θα φροντίζει για την καταγραφή τους, εφόσον αρνηθούν τη διαδικασία της προληπτικής απομάκρυνσης τους για λόγους προστασίας. Επίσης θα μεριμνήσει ώστε να χρησιμοποιηθούν οι προεπιλεγμένες οδοί για την απομάκρυνση του πληθυσμού.

Στις περιπτώσεις που για την απομάκρυνση των πολιτών, κρίνεται αναγκαία η χρήση πλωτών θαλάσσιων μέσων, η παρουσία και η συμβολή της Λιμενικής Αρχής αποτελεί απαραίτητη προϋπόθεση (Ν.4150/2013 ΦΕΚ 102 τευχ. Α΄ και Π.Δ. 242/30-09-1999 ΦΕΚ 201 τευχ.Α΄) Στο πλαίσιο αυτό, ο Δήμαρχος επικοινωνεί με την οικεία Λιμενική Αρχή για τη δυνατότητα διάθεσης πλωτών μέσων. Ο Δήμος Λαυρεωτικής,

συνδράμει το έργο της Λιμενικής Αρχής, με μισθωμένα, από τον Δήμο Λαυρεωτικής, φουσκωτά σκάφη.

ΠΕΡΙΟΧΕΣ ΤΟΥ ΔΗΜΟΥ ΛΑΥΡΕΩΤΙΚΗΣ ΠΟΥ ΓΕΙΤΝΙΑΖΟΥΝ ΜΕ ΠΕΡΙΑΣΤΙΚΑ ΔΑΣΗ – ΧΩΡΟΙ ΣΥΓΚΕΝΤΡΩΣΕΙΣ ΠΟΛΙΤΩΝ

- **ΑΓΙΟΣ ΓΕΡΑΣΙΜΟΣ**, Δημοτικής Ενότητας Λαυρίου.

Προτεινόμενοι τόποι προορισμού: 1) Παραλία «Λιμάνι Πασσά» και 2) Γήπεδο Μπάσκετ, παραλίας «Λιμάνι Πασσά».

Προτεινόμενοι τόποι συγκέντρωσης πληθυσμού για οργανωμένη απομάκρυνση με μέσα του Δήμου Λαυρεωτικής:

- 1.- Γραφεία εξωραϊστικού συλλόγου
- 2.- Παιδική χαρά
- 3.- Γήπεδο Μπάσκετ.

- **ΠΟΣΕΙΔΩΝΙΑ**, Δημοτικής Ενότητας Λαυρίου.

Προτεινόμενοι τόποι προορισμού: 1) Παραλία «Λιμάνι Πασσά» και 2) Γήπεδο Μπάσκετ, παραλίας «Λιμάνι Πασσά».

Προτεινόμενοι τόποι συγκέντρωσης πληθυσμού για οργανωμένη απομάκρυνση με μέσα του Δήμου Λαυρεωτικής:

- 1.- Διασταύρωση Παραλιακής Λεωφόρου Αθηνών – Σουνίου με οδό Ποσειδώνος (προς λιμάνι Πασσά),
- 2.- Κατά μήκος της Παραλιακής λεωφόρου
- 3.-Γήπεδο Ποδοσφαίρου – Γραφεία Συλλόγου.

- **ΠΑΡΑΛΙΑΚΟ ΜΕΤΩΠΟ ΣΟΥΝΙΟΥ**, από 54° έως 65° χιλ. Παραλιακής λεωφόρου Αθηνών – Σουνίου:

Προτεινόμενος τόπος προορισμού: 1) Παραλία Ασημάκη ΚΑΙ 2) Διασταύρωση Λ. Αθηνών - Σουνίου, με οδό προς Ναό Ποσειδώνος.

Επισημαίνεται ότι σε περιπτώσεις έκτακτης ανάγκης και αδυναμίας μετάβασης στα σημεία συγκέντρωσης, οι πολίτες θα μεταβαίνουν στις παραλίες της περιοχής, για τις οποίες υπάρχουν πινακίδες σήμανσης με σχετική ένδειξη.

- **ΠΕΡΙΟΧΗ «ΠΟΥΝΤΑ ΖΕΖΑ»** Δημοτικής Ενότητας Λαυρίου.
Προτεινόμενος τόπος προορισμού: Η παραλία «Πούντα Ζέζα».

- **ΑΓΙΟΣ ΚΩΝΣΤΑΝΤΙΝΟΣ (ΚΑΜΑΡΙΖΑ)**, Δημοτικής Ενότητας Λαυρίου.
Προτεινόμενος τόπος προορισμού: 1) Κοινοτικό Κατάστημα και 2) Γήπεδο Μπάσκετ στην είσοδο του οικισμού, από Λαύριο.
Προτεινόμενοι τόποι συγκέντρωσης πληθυσμού για οργανωμένη απομάκρυνση με μέσα του Δήμου Λαυρεωτικής:
 - 1.- Γήπεδο μπάσκετ
 - 2.- Ιερός Ναός Αγίου Νεκταρίου
 - 3.- Όπισθεν μνημείου Μεταλλωρύχων
 - 4.- Πρώην εξοχικό κέντρο «ΦΙΛΙΝΗΣ»

- **ΠΛΑΚΑ**, Δημοτικής Ενότητας Κερατέας.
Προτεινόμενος τόπος προορισμού: 1) Δημοτικό Σχολείο Πλάκας και 2) Γήπεδο Πλάκας.
Προτεινόμενοι τόποι συγκέντρωσης πληθυσμού για οργανωμένη απομάκρυνση με μέσα του Δήμου Λαυρεωτικής:
 - 1.- Δ/ση Λεωφόρου Αθηνών – Λαυρίου με λεωφόρο Πλάκας
 - 2.- Ιερό Ναό Αγίων Αναργύρων.

- **ΟΙΚΙΣΜΟΣ ΔΙΟΝΥΣΟΣ**, Δημοτικής Ενότητας Κερατέας.
Προτεινόμενος τόπος προορισμού: 6^ο χιλιόμετρο λεωφόρου Κερατέας – Κακής Θάλασσας (κατάστημα ΠΑΝΑΓΙΩΤΟΠΟΥΛΟΥ).

- **ΟΙΚΙΣΜΟΣ ΔΡΟΣΙΑ**, Δημοτικής Ενότητας Κερατέας.
Προτεινόμενος τόπος προορισμού: Γραφεία Συλλόγου.

- **ΟΙΚΙΣΜΟΣ ΔΗΜΟΥΛΑΚΗ**, Δημοτική Ενότητα Κερατέας.
Προτεινόμενος τόπος προορισμού: Γραφεία Συλλόγου, συμβολή των οδών Βραχισμού και Κολοκοτρώνη.
Έξοδος από τον οικισμό, μέσω των οδών Κολοκοτρώνη, 25^{ης} Μαρτίου, 28^{ης} Οκτωβρίου, δεξιά προς Κερατέα ή αριστερά προς Ανάβυσσο.

- **ΚΑΚΗ ΘΑΛΑΣΣΑ**, Δημοτική Ενότητα Κερατέας.

Προτεινόμενος τόπος προορισμού: Παραλία Κακής Θάλασσας.

- **ΔΑΣΚΑΛΕΙΟ**, Δημοτική Ενότητα Κερατέας.

Προτεινόμενος τόπος προορισμού: Παραλία Δασκαλειό .

ΣΗΜΕΙΑ ΜΕΤΑΦΟΡΑΣ ΠΛΗΘΥΣΜΟΥ ΑΠΟ ΟΡΓΑΝΩΜΕΝΗ ΑΠΟΜΑΚΡΥΝΣΗ

1.- Κλειστό Δημοτικό Γυμναστήριο Λαυρίου

2.- Κλειστό Γυμναστήριο Κερατέας «ΙΩΑΝΝΗΣ ΜΕΓΓΟΥΛΗΣ»

Οι παραπάνω χώροι, πληρούν τις προδιαγραφές και μπορούν να χρησιμοποιηθούν ως χώροι καταφυγής, χώροι παροχής βοήθειας και χώροι καταυλισμού.

ΣΗΜΕΙΑ ΣΥΓΚΕΝΤΡΩΣΗΣ ΦΟΡΕΩΝ

1.- Για τις περιοχές της Δημοτικής Ενότητας Λαυρεωτικής, ορίζεται το Γραφείο Συνεδριάσεων του Δημοτικού Συμβουλίου Δήμου Λαυρεωτικής, στο Δημαρχείο Λαυρίου, Κουντουριώτη 1 – Λαύριο.

2.- Για τις περιοχές της Δημοτικής Ενότητας Κερατέας, ορίζεται το Γραφείο Αντιδημάρχου Πολιτικής Προστασίας, στο παλαιό Δημαρχείο Κερατέας, Λεωφ. Αθηνών – Σουνίου 37 – Κερατέα..

ΧΑΡΤΕΣ
ΤΩΝ
ΠΑΡΑΠΑΝΩ
ΑΝΑΦΕΡΟΜΕΝΩΝ
ΠΕΡΙΟΧΩΝ

ΔΗΜΟΣ ΛΑΥΡΕΩΤΙΚΗΣ

ΑΓΙΟΣ ΓΕΡΑΣΙΜΟΣ ΛΑΥΡΕΩΤΙΚΗΣ

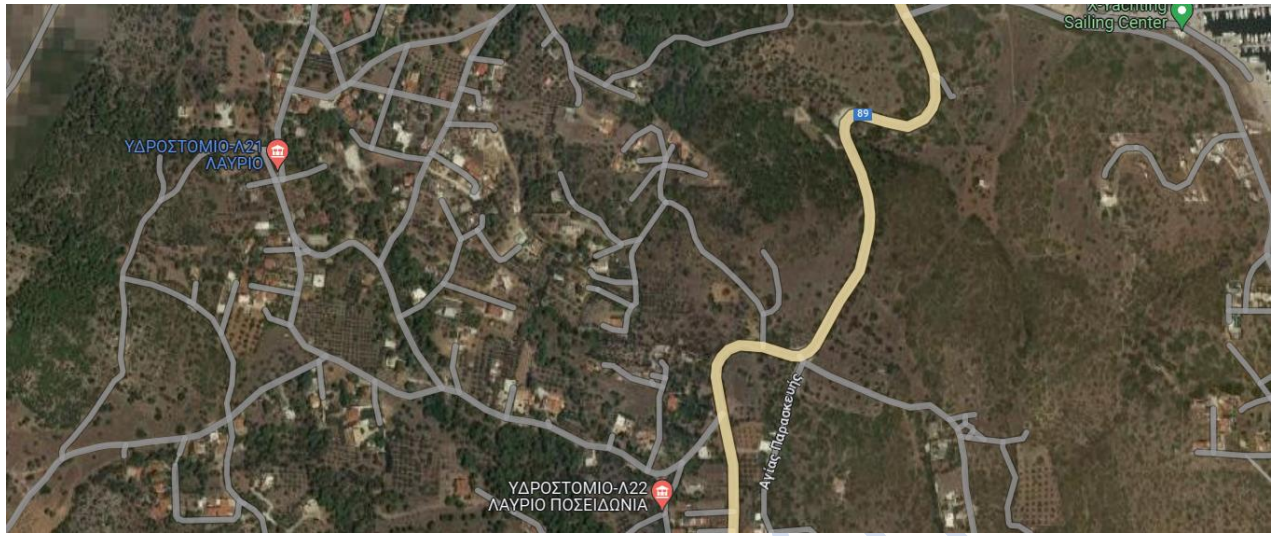

ΠΟΣΕΙΔΩΝΙΑ ΚΑΙ ΠΟΥΝΤΑ ΖΕΞΑ ΛΑΥΡΕΩΤΙΚΗΣ

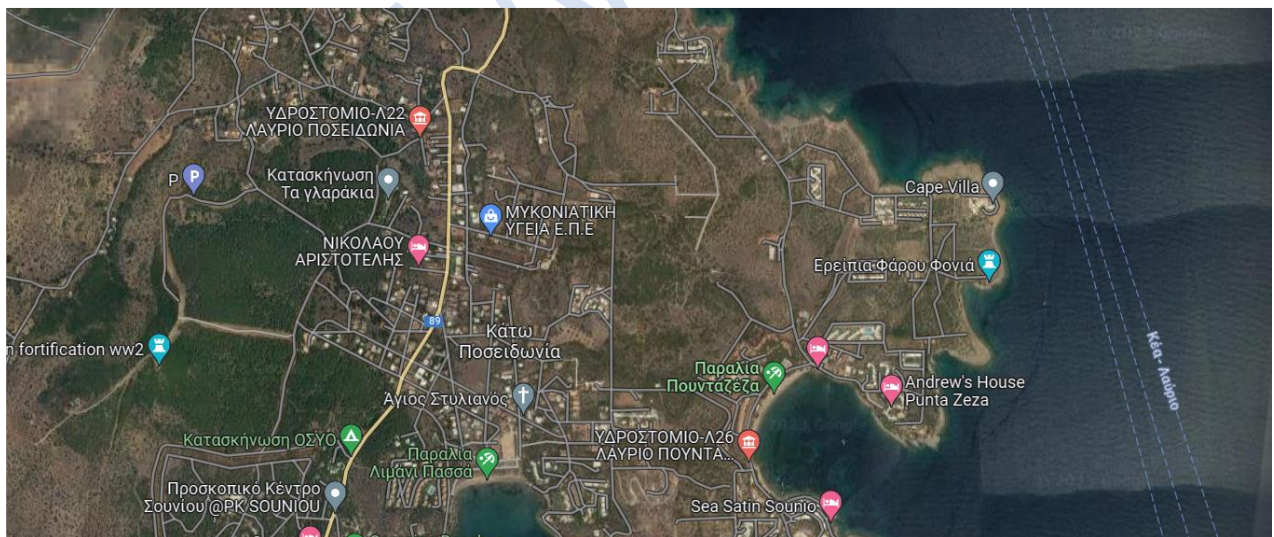

ΕΙΔΙΚΟ ΣΧΕΔΙΟ ΚΑΙ ΚΑΤΕΥΘΥΝΤΗΡΙΕΣ ΟΔΗΓΙΕΣ ΓΙΑ ΤΗΝ ΟΡΓΑΝΩΜΕΝΗ ΑΟΙΜΑΚΡΥΝΣΗ ΠΟΛΙΤΩΝ ΓΙΑ ΛΟΓΟΥΣ ΠΡΟΣΤΑΣΙΑΣ ΑΠΟ ΕΞΕΛΙΣΣΟΜΕΝΗ Ή ΕΠΙΚΕΙΜΕΝΗ ΚΑΤΑΣΤΡΟΦΗ ΕΞΑΙΤΙΑΣ ΔΑΣΙΚΩΝ ΠΥΡΚΑΓΙΩΝ ΔΗΜΟΥ ΛΑΥΡΕΩΤΙΚΗΣ 2024

ΠΑΡΑΛΙΑΚΟ ΜΕΤΩΠΟ ΛΑΥΡΕΩΤΙΚΗΣ (ΛΑΥΡΙΟ ΕΩΣ ΧΑΡΑΚΑ)

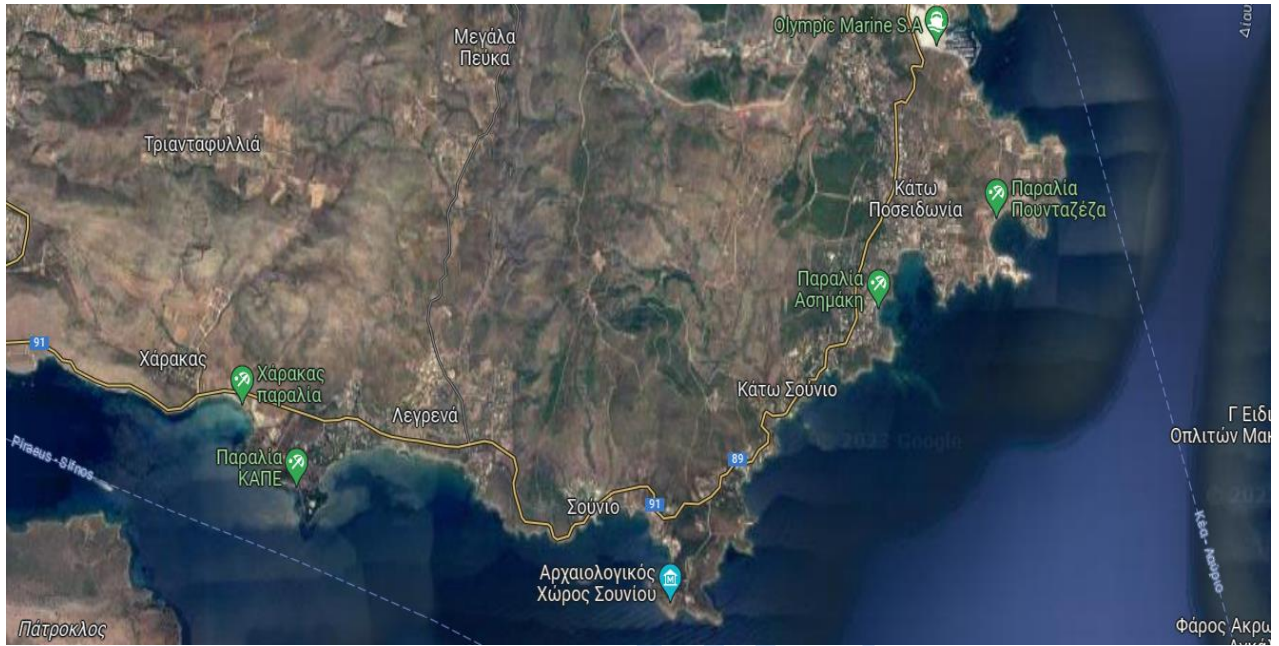

ΑΓΙΟΣ ΚΩΝΣΤΑΝΤΙΝΟΣ (ΚΑΜΑΡΙΖΑ)

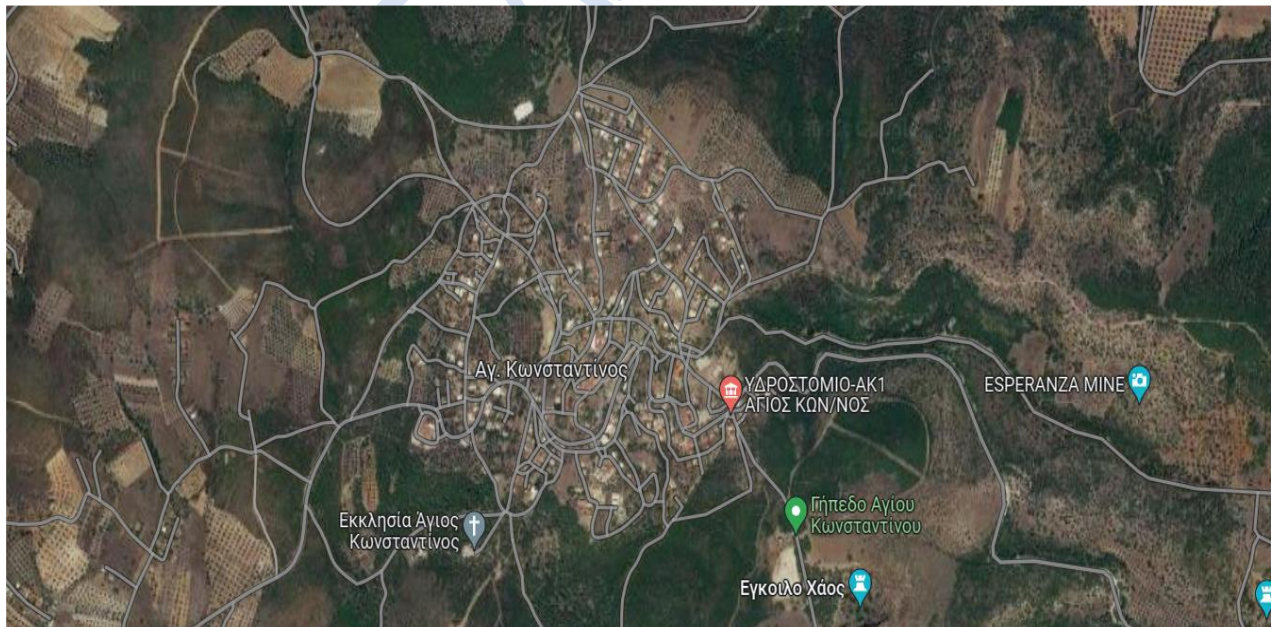

ΕΙΔΙΚΟ ΣΧΕΔΙΟ ΚΑΙ ΚΑΤΕΥΘΥΝΤΗΡΙΕΣ ΟΔΗΓΙΕΣ ΓΙΑ ΤΗΝ ΟΡΓΑΝΩΜΕΝΗ ΑΟΙΜΑΚΡΥΝΣΗ ΠΟΛΙΤΩΝ ΓΙΑ ΛΟΓΟΥΣ ΠΡΟΣΤΑΣΙΑΣ ΑΠΟ ΕΞΕΛΙΣΣΟΜΕΝΗ Ή ΕΠΙΚΕΙΜΕΝΗ ΚΑΤΑΣΤΡΟΦΗ ΕΞΑΙΤΙΑΣ ΔΑΣΙΚΩΝ ΠΥΡΚΑΓΙΩΝ ΔΗΜΟΥ ΛΑΥΡΕΩΤΙΚΗΣ 2024

ΠΛΑΚΑ ΚΕΡΑΤΕΑΣ

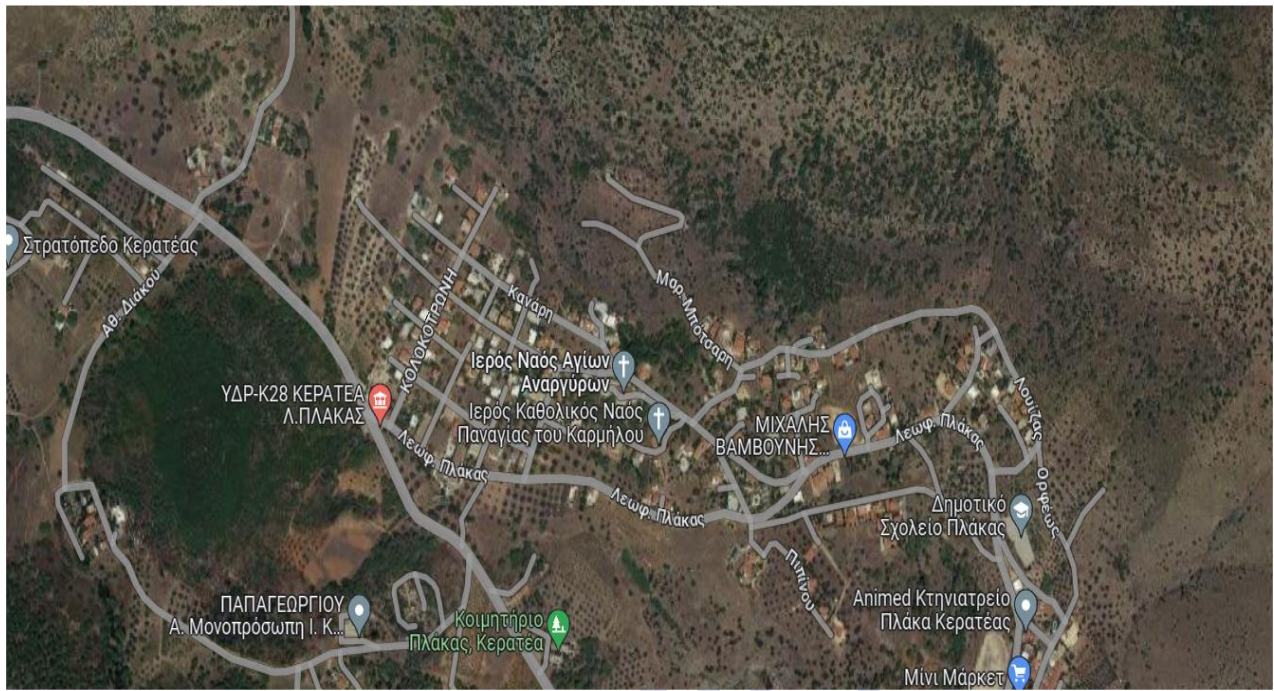

ΚΑΚΗ ΘΑΛΑΣΣΑ

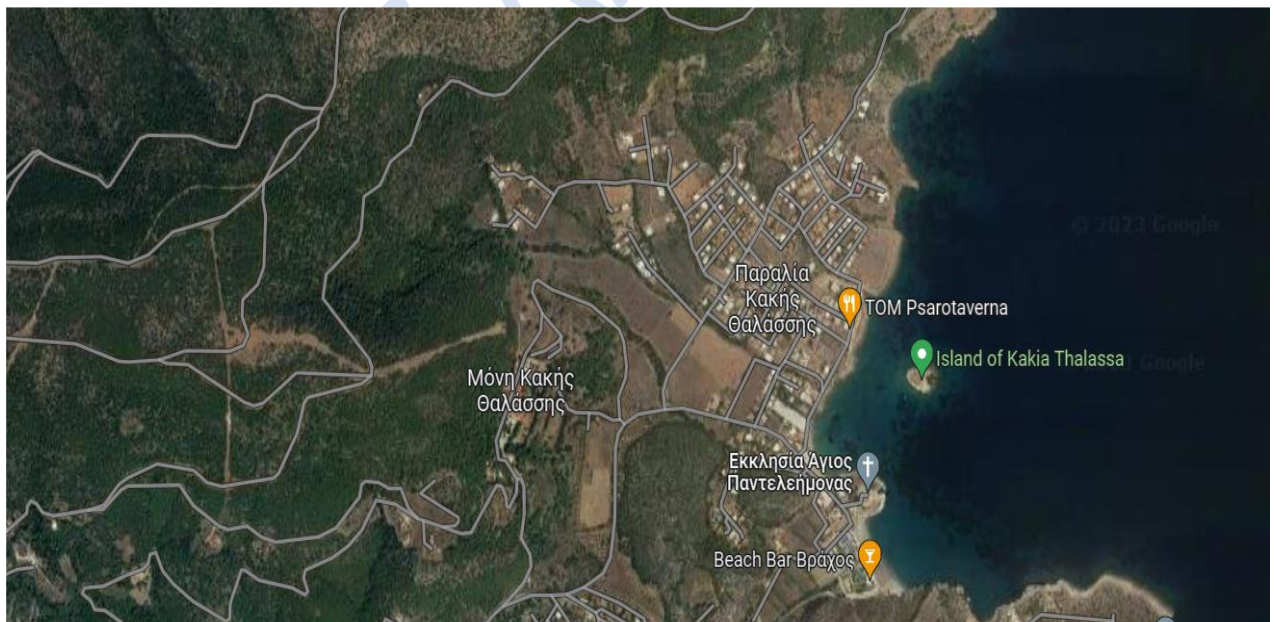

ΕΙΔΙΚΟ ΣΧΕΔΙΟ ΚΑΙ ΚΑΤΕΥΘΥΝΤΗΡΙΕΣ ΟΔΗΓΙΕΣ ΓΙΑ ΤΗΝ ΟΡΓΑΝΩΜΕΝΗ ΑΟΙΜΑΚΡΥΝΣΗ ΠΟΛΙΤΩΝ ΓΙΑ ΛΟΓΟΥΣ ΠΡΟΣΤΑΣΙΑΣ ΑΠΟ ΕΞΕΛΙΣΣΟΜΕΝΗ Ή ΕΠΙΚΕΙΜΕΝΗ ΚΑΤΑΣΤΡΟΦΗ ΕΞΑΙΤΙΑΣ ΔΑΣΙΚΩΝ ΠΥΡΚΑΓΙΩΝ ΔΗΜΟΥ ΛΑΥΡΕΩΤΙΚΗΣ 2024

ΔΙΟΝΥΣΟΣ ΚΕΡΑΤΕΑΣ

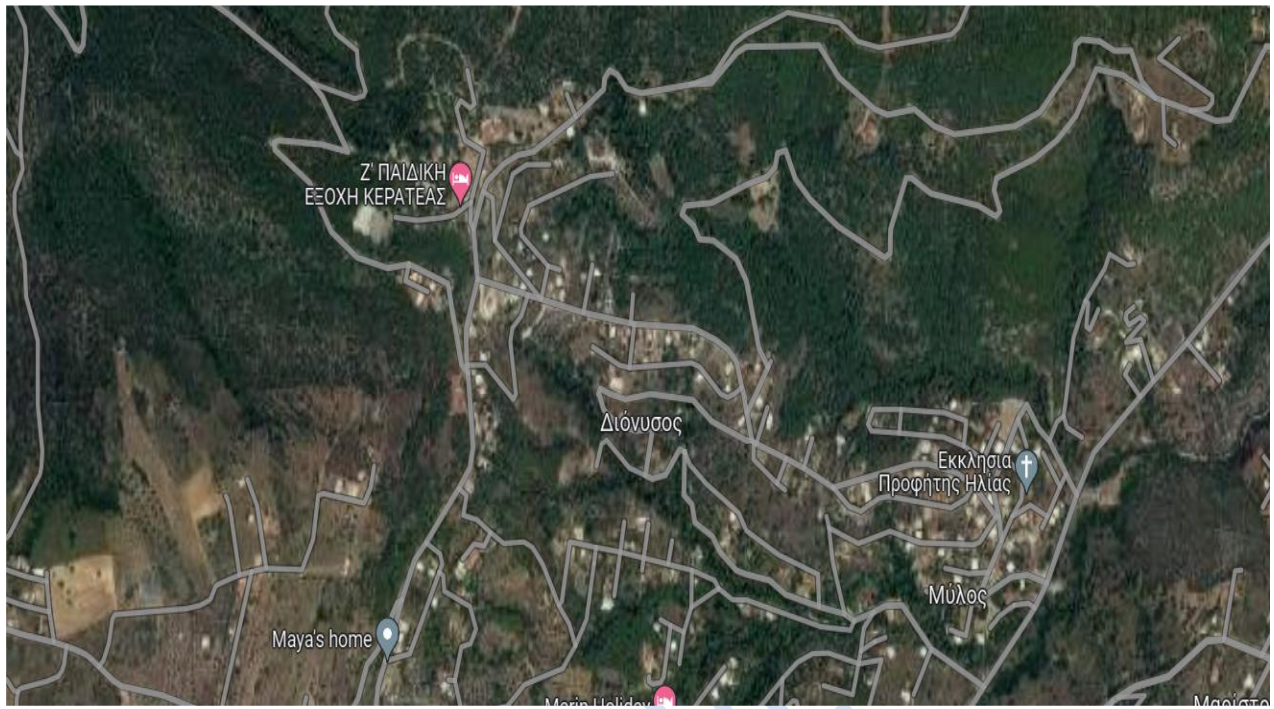

ΔΑΣΚΑΛΕΙΟ

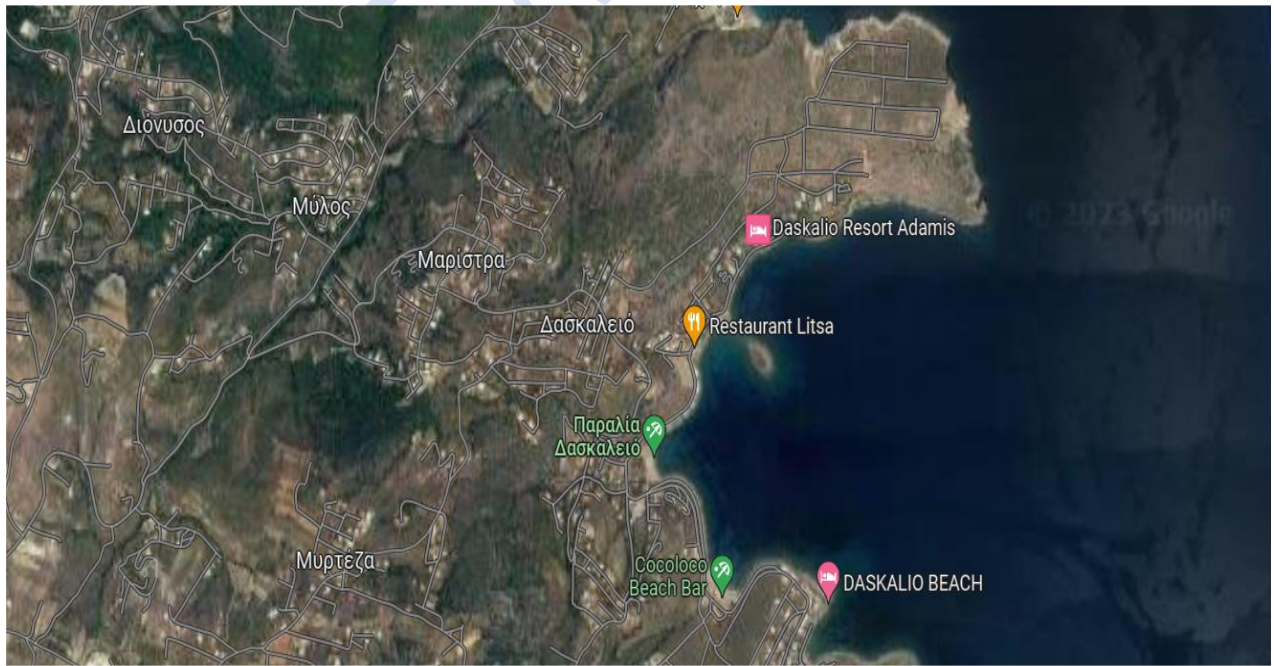

ΕΙΔΙΚΟ ΣΧΕΔΙΟ ΚΑΙ ΚΑΤΕΥΘΥΝΤΗΡΙΕΣ ΟΔΗΓΙΕΣ ΓΙΑ ΤΗΝ ΟΡΓΑΝΩΜΕΝΗ ΑΟΙΜΑΚΡΥΝΣΗ ΠΟΛΙΤΩΝ ΓΙΑ ΛΟΓΟΥΣ ΠΡΟΣΤΑΣΙΑΣ ΑΠΟ ΕΞΕΛΙΣΣΟΜΕΝΗ Ή ΕΠΙΚΕΙΜΕΝΗ ΚΑΤΑΣΤΡΟΦΗ ΕΞΑΙΤΙΑΣ ΔΑΣΙΚΩΝ ΠΥΡΚΑΓΙΩΝ ΔΗΜΟΥ ΛΑΥΡΕΩΤΙΚΗΣ 2024

ΔΡΟΣΙΑ ΚΕΡΑΤΕΑΣ

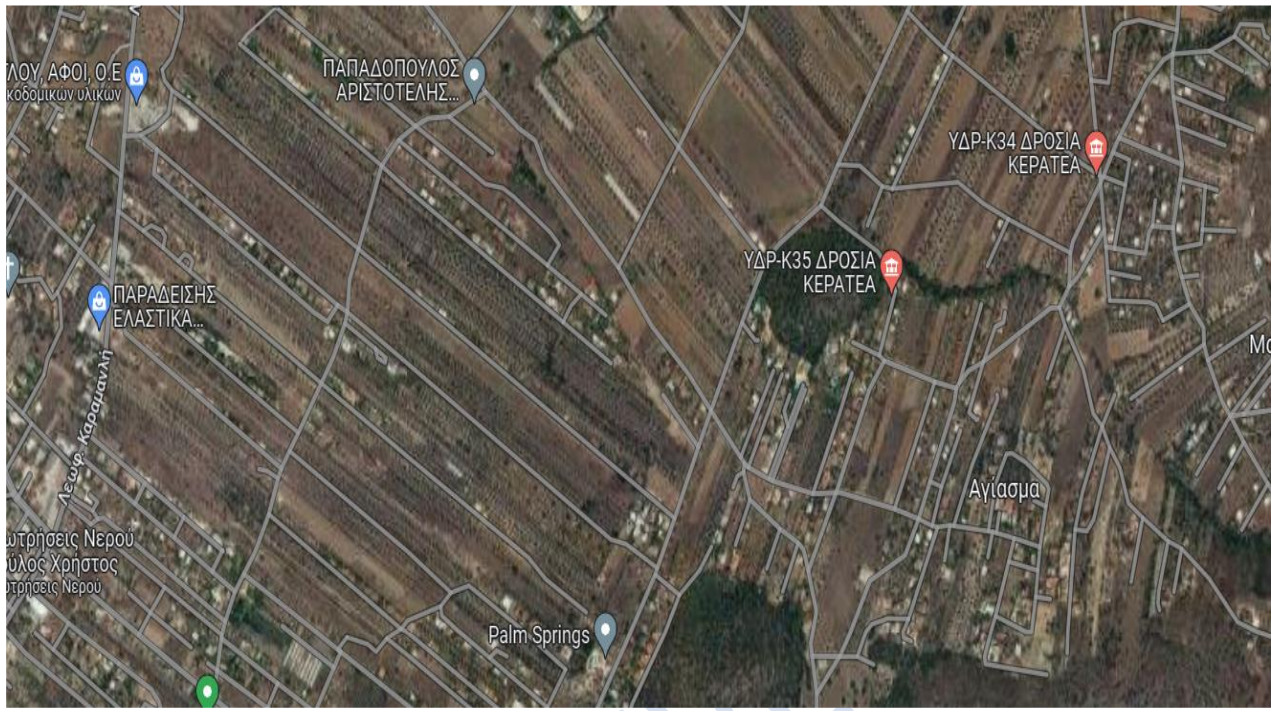

ΔΗΜΟΥΛΑΚΗ ΚΕΡΑΤΕΑΣ



ΕΙΔΙΚΟ ΣΧΕΔΙΟ ΚΑΙ ΚΑΤΕΥΘΥΝΤΗΡΙΕΣ ΟΔΗΓΙΕΣ ΓΙΑ ΤΗΝ ΟΡΓΑΝΩΜΕΝΗ ΑΟΙΜΑΚΡΥΝΣΗ ΠΟΛΙΤΩΝ ΓΙΑ ΛΟΓΟΥΣ ΠΡΟΣΤΑΣΙΑΣ ΑΠΟ ΕΞΕΛΙΣΣΟΜΕΝΗ Ή ΕΠΙΚΕΙΜΕΝΗ ΚΑΤΑΣΤΡΟΦΗ ΕΞΑΙΤΙΑΣ ΔΑΣΙΚΩΝ ΠΥΡΚΑΓΙΩΝ ΔΗΜΟΥ ΛΑΥΡΕΩΤΙΚΗΣ 2024

ΛΑΥΡΙΟ - ΚΛΕΙΣΤΟ ΓΥΜΝΑΣΤΗΡΙΟ

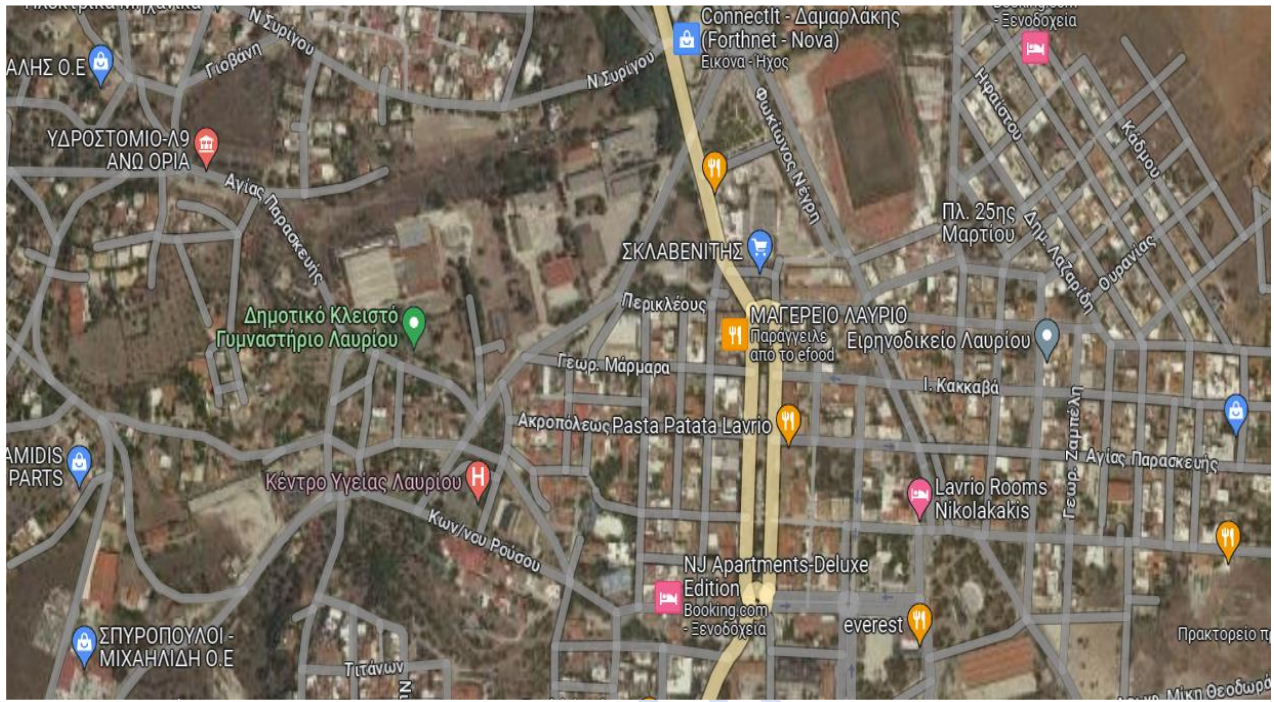

ΚΕΡΑΤΕΑ – ΚΛΕΙΣΤΟ ΓΥΜΝΑΣΤΗΡΙΟ

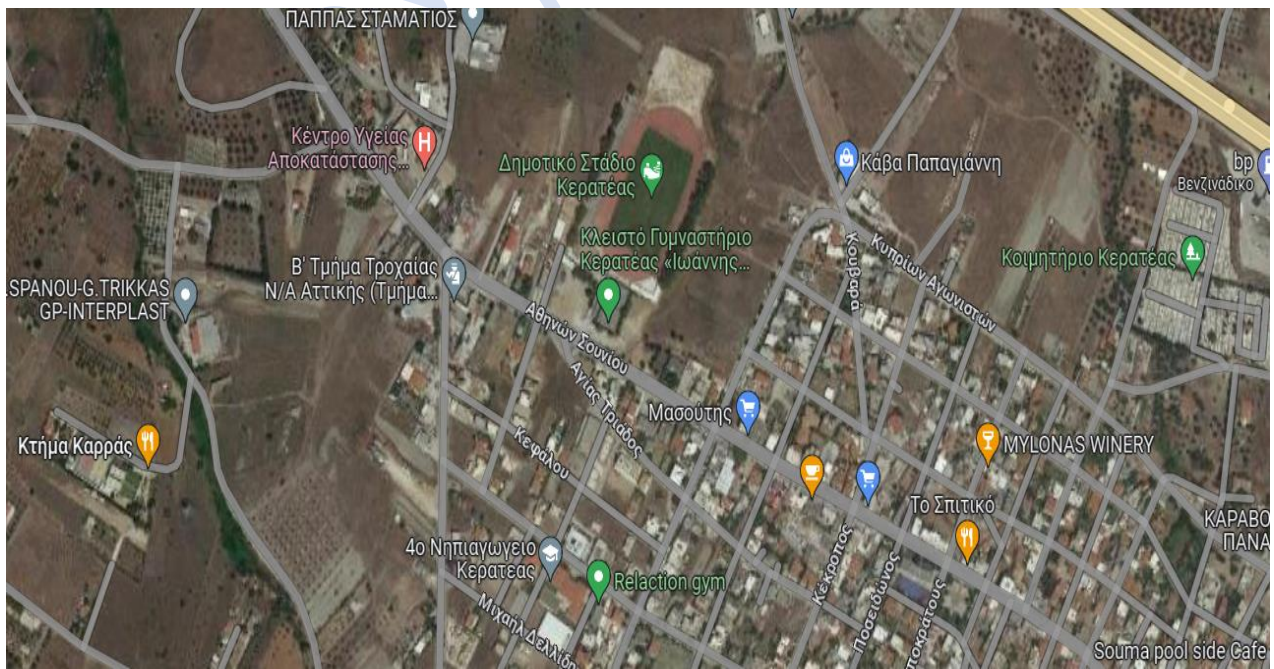

ΕΙΔΙΚΟ ΣΧΕΔΙΟ ΚΑΙ ΚΑΤΕΥΘΥΝΤΗΡΙΕΣ ΟΔΗΓΙΕΣ ΓΙΑ ΤΗΝ ΟΡΓΑΝΩΜΕΝΗ ΑΟΙΜΑΚΡΥΝΣΗ ΠΟΛΙΤΩΝ ΓΙΑ ΛΟΓΟΥΣ ΠΡΟΣΤΑΣΙΑΣ ΑΠΟ ΕΞΕΛΙΣΣΟΜΕΝΗ Ή ΕΠΙΚΕΙΜΕΝΗ ΚΑΤΑΣΤΡΟΦΗ ΕΞΑΙΤΙΑΣ ΔΑΣΙΚΩΝ ΠΥΡΚΑΓΙΩΝ ΔΗΜΟΥ ΛΑΥΡΕΩΤΙΚΗΣ 2024

ΠΑΡΑΡΤΗΜΑ Γ΄

ΟΔΗΓΙΕΣ ΓΙΑ ΤΗΝ ΛΗΨΗ ΑΠΟΦΑΣΗΣ

Εφόσον ο εκάστοτε Επικεφαλής Αξιωματικός του Πυροσβεστικού Σώματος, ο οποίος ενεργεί σε τοπικό επίπεδο ως συντονιστής του πυροσβεστικού έργου, εισηγηθεί την προληπτική απομάκρυνση πολιτών κατοικημένης περιοχής που είναι δομημένη εντός δάσους ή δασικής έκτασης, ο Δήμαρχος, έχοντας υπόψη τη σχετική εισήγηση στην οποία θα πρέπει να συμπεριλαμβάνεται και μία εκτίμηση της πορείας και της κατεύθυνσης που αναμένεται να ακολουθήσει η δασική πυρκαγιά κινούμενη προς την κατοικημένη περιοχή, όπως επίσης και το χρονικό διάστημα που έχει στη διάθεση του, προκειμένου να λάβει αποφάσεις, καθορίζει άμεσα, σημείο συγκέντρωσης (σε ασφαλή χώρο), στον οποίο οφείλουν να προσέλθουν, μετά από σχετική ενημέρωση, οι επικεφαλής των φορέων που κύρια εμπλέκονται (Ελληνική Αστυνομία, Πυροσβεστικό Σώμα, ΕΚΑΒ, Υπεύθυνος πολιτικής προστασίας του Δήμου), ή εάν αυτό δεν είναι άμεσα εφικτό, οι αναπληρωτές τους, οι οποίοι θα πρέπει να είναι σε συνεχή επικοινωνία με τους επικεφαλής τους.

Η ενέργεια αυτή, η οποία συνιστά Στοιχείο Διοίκησης για την λήψη απόφασης και την υλοποίησης της δράσης της οργανωμένης προληπτικής απομάκρυνσης πολιτών, κρίνεται απαραίτητη προκειμένου να εξασφαλιστεί, η μεταξύ τους επικοινωνία, η συλλογή και ανταλλαγή πληροφοριών σχετικών με την τρέχουσα κατάσταση, καθώς και ο συντονισμός τους.

Στις περιπτώσεις που η εξέλιξη του καταστροφικού φαινομένου παρέχει χρονικά περιθώρια σύμφωνα με τις εκτιμήσεις από τον εκάστοτε Επικεφαλής αξιωματικό του Πυροσβεστικού Σώματος, ο Δήμαρχος μπορεί να συγκαλέσει άμεσα στον τόπο που εξελίσσεται το καταστροφικό φαινόμενο, το συντονιστικό Τοπικό Όργανο (ΣΤΟ) για την υποβοήθηση του έργου του, στο οποίο θα μετέχουν κατά κύριο λόγο εκπρόσωποι των φορέων που συμμετέχουν ενεργά στην υλοποίηση της δράσης για την οργανωμένη προληπτική απομάκρυνση πολιτών.

Η σύγκληση του ΣΤΟ δεν αποτελεί προϋπόθεση για τη λήψη της απόφασης ή την υλοποίησης της δράσης της οργανωμένης προληπτικής απομάκρυνσης πολιτών.

Η φυσική παρουσία του δημάρχου στον τόπο που εξελίσσεται το καταστροφικό φαινόμενο κρίνεται απαραίτητη πριν λάβει οποιαδήποτε απόφαση, προκειμένου να έχει ίδια αντίληψη της περιοχής που απαιτείται, σύμφωνα με την εισήγηση του Επικεφαλής Αξιωματικού του Πυροσβεστικού Σώματος και αφού συγκροτήσει

άμεσα του Στοιχείο Διοίκησης ή συγκαλέσει το ΣΤΟ εφόσον η εξέλιξη της πυρκαγιάς του παρέχει τα χρονικά περιθώρια, να λάβει τις ενδεικνυόμενες αποφάσεις.

Σε περίπτωση κωλύματος ή αδυναμίας να βρεθεί άμεσα στον τόπο που εξελίσσεται το καταστροφικό φαινόμενο, αναπληρώνεται από τον αναπληρωτή του, ο οποίος ορίζεται εκ των προτέρων για τις περιπτώσεις αυτές με εξουσιοδοτική πράξη, στην οποία να ορίζεται και αναπληρωτής του αναπληρωτή του, έτσι ώστε να εξασφαλισθεί άμεσα η φυσική παρουσία του αρμόδιου οργάνου στον τόπο που εξελίσσεται το καταστροφικό φαινόμενο, προκειμένου να λάβει τις ενδεικνυόμενες αποφάσεις.

Με βάση τα ανωτέρω, ο Δήμαρχος, πλαισιωμένος από τους επικεφαλής των φορέων που εμπλέκονται, πριν λάβει την απόφαση, πρέπει εγκαίρως να εκτιμήσει ή να εξασφαλίσει για τις κατοικημένες περιοχές που απειλούνται τα εξής:

- **Εκτίμηση του αριθμού των ατόμων που πρέπει να απομακρυνθούν**, με βάση τα δημογραφικά στοιχεία ή άλλες πληροφορίες που σχετίζονται με τον αριθμό των ατόμων που διαβιούν ή βρίσκονται στην περιοχή αυτή για διάφορους λόγους (παραθεριστές, τουρίστες, κλπ.). Η απομάκρυνση, με βάση τον κίνδυνο, ενδεχομένως να μην αφορά το σύνολο των πολιτών, αλλά μέρος αυτών (άτομα παιδικής ή τρίτης ηλικίας, άτομα με προβλήματα υγείας κλπ.).

- **Τον προσδιορισμό των μέσων μεταφοράς**, με βάση τον αριθμό των ατόμων που πρέπει να απομακρυνθούν, και τη διαθεσιμότητά τους κατά το χρόνο που θα δοθεί η εντολή υλοποίησης της δράσης, εφόσον χρειάζονται μεταφορά. Η έγκαιρη εξασφάλιση των μέσων απομάκρυνσης αποτελεί κρίσιμη παράμετρο στη λήψη απόφασης. Επίσης, μια άλλη παράμετρος που πρέπει να εξεταστεί, είναι και η δυνατότητα αυτό-απομάκρυνσης των πολιτών με δικά τους μέσα, από καθορισμένα δρομολόγια στα οποία έχει εξασφαλιστεί ο έλεγχος της κυκλοφορίας.

Επισημαίνεται ότι η εξασφάλιση μέσων για την μετακίνηση πολιτών, μπορεί να γίνει με τα μέσα που διαθέτει ο Δήμος (Δημοτική Συγκοινωνία), ή με τη συνδρομή μέσων άλλων φορέων του δημόσιου ή του ιδιωτικού τομέα, τα οποία είναι άμεσα διαθέσιμα σε τοπικό επίπεδο.

Στα πλαίσια αυτά, το γραφείο Πολιτικής Προστασίας του Δήμου ή Περιφέρειας γνωρίζει εκ των προτέρων (σε κατάσταση συνήθους ετοιμότητας), τα μέσα που μπορούν να διαθέσουν οι φορείς σε τοπικό επίπεδο, στην περίπτωση έκτακτης ανάγκης, κατά την οποία υπάρχει το ενδεχόμενο υλοποίησης μιας τέτοιας δράσης, μέσω μνημονίου συνεργασίας όταν πρόκειται για φορείς του ιδιωτικού τομέα ή μέσω ενός μητρώου εργοληπτών (εταιρειών ή φυσικών προσώπων) που αποδέχονται άμεσα να παρέχουν μέσα σύμφωνα με τους όρους που έχει εκ των προτέρων θέσει ο Δήμος σε καταστάσεις εκτάκτων αναγκών.

Στις περιπτώσεις που για την απομάκρυνση των πολιτών, κρίνεται αναγκαία η χρήση πλωτών θαλασσιών μέσων, η συμβολή των κατά τόπους Λιμενικών Αρχών κρίνεται απαραίτητη και η δυνατότητα διάθεσης τους εξετάζεται εγκαίρως και δρομολογείται με συνδρομή της οικείας Λιμενικής αρχής.

- **Τον αρχικό χώρο συγκέντρωσης των πολιτών** (σημεία συγκέντρωσης) για την εν συνεχεία οργανωμένη απομάκρυνσή τους, εφόσον χρειάζονται μεταφορά:
- **Το χρονικό διάστημα που απαιτείται για την ειδοποίηση των πολιτών** εντός των ορίων της περιοχής που θα χρειαστεί να υλοποιηθεί η δράση, καθώς και τον τρόπο εντοπισμού και ειδοποίησής τους (ειδοποίησης πολιτών μέσω μηνυμάτων έκτακτης ανάγκης 112, πόρτα –πόρτα, ανακοινώσεις σε μέσα μαζικής ενημέρωσης κλπ.

Σε περιοχές που διαβιούν Ευάλωτες Ομάδες (ΑμεΑ, κ.λ.π.) ο Δήμος μεριμνά για την έγκαιρη ενημέρωση τους ή την έγκαιρη ενημέρωση των προσωπικών βοηθών τους ή των άμεσα συγγενικών τους προσώπων, εφόσον διαβιούν σε περιοχή για την οποία έχει ληφθεί απόφαση εφαρμογής του μέτρου της οργανωμένης προληπτικής απομάκρυνσης πολιτών.

Στις περιπτώσεις που υπάρχει παρουσία αλλοδαπών πολιτών (τουρίστες, κλπ.), θα πρέπει να υπάρξει μέριμνα για ανάλογη ξενόγλωσση ανακοίνωση.

- **Τη δυνατότητα ελέγχου και διαχείρισης της κυκλοφορίας**, σε όλα τα εναλλακτικά δρομολόγια που έχουν προσδιοριστεί από την Αρμόδια Αστυνομική αρχή ότι μπορούν να χρησιμοποιηθούν, λαμβάνοντας υπόψη και την εκτιμώμενη εξέλιξη της πυρκαγιάς από τον εκάστοτε Επικεφαλής Αξιωματικό του πυροσβεστικού σώματος, ώστε να μην υπάρχει κίνδυνος κατά την απομάκρυνση των πολιτών. Η δυνατότητα αυτή αφορά δρομολόγια που θα χρησιμοποιηθούν, τόσο από τα μέσα μαζικής μεταφοράς των πολιτών, όσο και από τα μέσα που ενδέχεται να χρησιμοποιήσουν οι πολίτες που αυτοαπομακρύνονται, μετά τη λήψη και δημοσιοποίηση της σχετικής απόφασης. Εννοείται ότι, σε όλες τις περιπτώσεις, τα δρομολόγια που έχουν επιλεγεί, σε καμιά περίπτωση δεν πρέπει να παρενοχλούν την κίνηση των πυροσβεστικών οχημάτων, καθώς και οχημάτων άλλων φορέων που σπεύδουν να ενισχύσουν το έργο της καταστολής και αντιμετώπισης έκτακτων αναγκών (υδροφόρες, ασθενοφόρα ΕΚΑΒ, κλπ.).

- **Τη διασφάλιση επικοινωνιών μεταξύ των αρμόδιων φορέων** που εμπλέκονται στην υλοποίηση της δράσης, έτσι ώστε να εξασφαλίζεται ο συντονισμός τους, καθώς και η παροχή πληροφοριών σχετικών με την τρέχουσα εξέλιξη της πυρκαγιάς, γεγονός που επιβάλλει τη συγκρότηση Στοιχείου Διοίκησης.

- **Την υποδοχή / καταγραφή και φροντίδα των πολιτών που απομακρύνονται**, σε επιλεγμένους ασφαλείς χώρους, συμπεριλαμβανομένης και της ιατρικής βοήθειας και ψυχοκοινωνικής υποστήριξης.

- Το χρονικό διάστημα που απαιτείται να απομακρυνθούν από την περιοχή (π.χ. για 5 ώρες), μέχρι να ελαχιστοποιηθεί ο κίνδυνος για τον οποίο απομακρύνονται. Η εκτίμηση αυτή αφορά κυρίως τους πολίτες που διαμένουν στην περιοχή.
- Τη φροντίδα για την επιστροφή των πολιτών που απομακρύνθηκαν και διαβιούν στην περιοχή, εφόσον χρειάζονται μεταφορά.
- Την ύπαρξη τηλεφωνικού αριθμού του Δήμου εφόσον είναι άμεσα εφικτό, στο οποίο οι πολίτες μπορούν να απευθύνονται για παροχή πληροφοριών και διευκρινήσεων.

ΔΗΜΟΣ ΛΑΥΡΕΩΤΙΚΗΣ

ΣΧΕΔΙΟ ΔΡΑΣΗΣ

Σχέδιο δράσης για την υλοποίηση της ολικής οργανωμένης προληπτικής απομάκρυνσης πολιτών.

Οι δράσεις που προοδευτικά υλοποιούνται σε μια ολική οργανωμένη προληπτική απομάκρυνση πολιτών περιγράφονται ως εξής :

1. Εκτίμηση της κατάστασης και εισήγηση από τον εκάστοτε Επικεφαλής Αξιωματικό του Πυροσβεστικού Σώματος, προς τον αρμόδιο Δήμαρχο, με βάση την αναμενομένη συμπεριφορά και πορεία εξέλιξης της δασικής πυρκαγιάς με εκτίμηση του χρόνου προσέγγισης της πυρκαγιάς στην κατοικημένη περιοχή.

2. Άμεσος καθορισμός από τον Δήμαρχο σημείου συγκέντρωσης των επικεφαλής των φορέων που κύρια εμπλέκονται (ΕΛΑΣ, ΠΣ, ΕΚΑΒ, υπεύθυνος Πολιτικής Προστασίας του Δήμου και ΛΣ-ΕΛΑΚΤ εφόσον συντρέχουν λόγοι), ή εάν αυτό δεν είναι άμεσα εφικτό, οι αναπληρωτές τους οι οποίοι θα πρέπει να είναι σε συνεχή επικοινωνία με τους επικεφαλής τους (συγκρότηση Στοιχείου Διοίκησης). Επισημαίνεται ότι η ενέργεια αυτή, δεν αποκλείει την επιτόπου σύγκληση του Συντονιστικού Τοπικού Οργάνου (ΣΤΟ) από το Δήμαρχο, εφόσον η εξέλιξη του φαινομένου το επιτρέπει.

3. Λήψη και έκδοση απόφασης από τον αρμόδιο Δήμαρχο, σχετική με την εφαρμογή του μέτρου της ολικής προληπτικής οργανωμένης απομάκρυνσης πολιτών

4. Άμεση ενημέρωση πολιτών, εφόσον ληφθεί απόφαση για την απομάκρυνσή τους με Δημόσια ανακοίνωση της απόφασης από τον Δήμαρχο. Η ανακοίνωση πρέπει να περιέχει τις εξής βασικές πληροφορίες :

- Να προσδιορίζει με σαφή τρόπο τα όρια της περιοχής μέσα από την οποία θα πρέπει να απομακρυνθούν όλοι οι πολίτες και τον κίνδυνο που διατρέχουν εάν παραμείνουν σε αυτή.
- Να προσδιορίζει πού και πότε θα συγκεντρωθούν (σημεία συγκέντρωσης) οι πολίτες, εφόσον χρειάζονται μεταφορά, καθώς και τα προσωπικά αντικείμενα που μπορούν να έχουν μαζί τους.
- Να κατονομάζει τα ασφαλή οδικά δρομολόγια καθώς και τυχόν μονοδρομήσεις που μπορούν να ακολουθήσουν σε περίπτωση απομάκρυνσης με δικά τους μέσα (οδεύσεις ασφαλούς διαφυγής).
- Να προσδιορίζει τον τόπο προσωρινού προορισμού (χώρο ή χώρους καταφυγής πολιτών).

- Να αναφέρει οδηγίες για προστασία της περιουσίας των πολιτών που απομακρύνονται π.χ. κλείσιμο πόρτες, παράθυρα και όλων των πιθανών εισόδων σε ένα κτίριο για λόγους προστασίας από παράγωγα καύσης όπως καύτρες, κλπ.

Επίσης, στη ανακοίνωση του Δήμου θα συμπεριλαμβάνεται και ότι άλλο κρίνεται κατά περίπτωση αναγκαίο όπως πχ να φροντίσουν οι πολίτες κατά την απομάκρυνση τους, να απομακρύνουν μαζί και τα κατοικίδια τους, κλπ. Νοείται ότι σε περιοχές που διαβιούν Ευάλωτες Ομάδες (ΑμεΑ, κλπ.) θα πρέπει να υπάρχει μέριμνα από πλευράς Δήμου για την έγκαιρη ενημέρωση τους ή μέριμνα έγκαιρης ενημέρωσης των προσωπικών βοηθών τους, ή των άμεσα συγγενικών τους προσώπων, εφόσον διαβιούν σε περιοχή για την οποία έχει ληφθεί απόφαση εφαρμογής του μέτρου της οργανωμένης προληπτικής απομάκρυνσης πολιτών. Στις περιπτώσεις που κρίνεται αναγκαίο να εκδοθεί μήνυμα μαζικής γεωστοχευμένης ειδοποίησης πολιτών (μηνύματα έκτακτης ανάγκης 112) ο αρμόδιος Δήμαρχος ενημερώνει άμεσα τον Γενικό Γραμματέα Πολιτικής Προστασίας (ως αρμόδιο όργανο για την εντολή μαζικής και γεωστοχευμένης προειδοποίησης πολιτών που βρίσκονται σε περιοχές που απειλούνται από ή όπου εξελίσσονται καταστροφές), μέσω του Εθνικού Συντονιστικού Κέντρου Επιχειρήσεων και Διαχείρισης Κρίσεων (Ε.Σ.Κ.Ε.ΔΙ.Κ.) και συνεργάζεται προκειμένου να προσδιορισθεί η περιοχή και το περιεχόμενο του μηνύματος που θα αποσταλεί.

Σε περιοχές που υπάρχει παρουσία αλλοδαπών πολιτών (τουριστικά θέρετρα, κλπ.), θα πρέπει να υπάρξει μέριμνα από τον Δήμαρχο ξενόγλωσσης ανακοίνωσης για την ενημέρωσή τους η οποία μπορεί να δρομολογηθεί και μέσω μηνυμάτων έκτακτης ανάγκης 112 από το Ε.Σ.Κ.Ε.ΔΙ.Κ στην Αγγλική.

Ειδικότερα για τις Ευάλωτες Ομάδες πολιτών (ΑμεΑ, κλπ.) η ενημέρωση θα δρομολογηθεί με βάση το μητρώο για την έγκαιρη ενημέρωση και ειδοποίηση τους.

Ωστόσο πέραν των Μέσων Μαζικής Ενημέρωσης τοπικής ή πανελλαδικής εμβελείας που θα αναμεταδώσουν την ανακοίνωση και των μηνυμάτων έκτακτης ανάγκης 112, η κύρια δράση της ενημέρωσης του κοινού για τη λήψη απόφασης και την έναρξη της διαδικασίας προληπτικής απομάκρυνσής του, θα πρέπει να βασίζεται κατά κύριο λόγο σε μεθόδους και πρακτικές που εξασφαλίζουν σε τοπικό επίπεδο περισσότερο τον εντοπισμό και εν συνεχεία την ενημέρωση των πολιτών για τον κίνδυνο που διατρέχουν στην περίπτωση που παραμείνουν στην περιοχή, όπως ενημέρωση πόρτα-πόρτα με διερχόμενο όχημα που παρέχει τις απαιτούμενες πληροφορίες σχετικές με ασφαλείς διαδρομές προς ασφαλείς χώρους προσωρινής καταφυγής οι οποίοι θα υποδεικνύονται κατά την ενημέρωσή τους.

Στην περίπτωση αυτή, τον κύριο λόγο για την υλοποίηση της δράσης έχουν οι κατά τόπους Αστυνομικές Αρχές, το έργο των οποίων μπορεί να υποστηριχτεί από

δημοτικούς υπάλληλους και εθελοντικές οργανώσεις, εφόσον αυτές έχουν ενεργοποιηθεί και συντονίζονται από τον οικείο αρμόδιο Δήμαρχο.

Ένα άλλο πλεονέκτημα που παρέχει η ενημέρωση με τις μεθόδους αυτές, είναι και η δυνατότητα άμεσης καταγραφής των πολιτών που επιθυμούν να απομακρυνθούν αλλά δεν διαθέτουν δικά τους μέσα, ή χρειάζονται ειδική μετακίνηση (ασθενείς, άτομα με κινητικά προβλήματα, κλπ). Οι πληροφορίες αυτές θα οδηγήσουν σε ορθολογικότερη επανεκτίμηση των μέσων που απαιτούνται κατά την υλοποίηση για την ολική οργανωμένη προληπτική απομάκρυνση των πολιτών.

5. Εκτέλεση/δρομολόγηση επιμέρους ενεργειών και δράσεων, βάσει των αποφάσεων που έχουν καθορισθεί στο Στοιχείο Διοίκησης, ή στο Συντονιστικό Τοπικό Όργανο (ΣΤΟ), να δρομολογήσουν οι επιμέρους εμπλεκόμενοι φορείς, υπό τον γενικό συντονισμό του Δημάρχου. Επισημαίνεται ότι δράσεις που αφορούν την τήρηση της τάξης, τη ρύθμιση της κυκλοφορίας κατά την απομάκρυνση, καθώς και την πρόληψη και καταστολή τυχόν εγκλημάτων κατά της παρουσίας των πολιτών που απομακρύνονται από την περιοχή, αποτελούν αρμοδιότητα των κατά τόπους Αστυνομικών Αρχών.

6. Τερματισμός επιμέρους δράσεων και αποκλιμάκωση εμπλεκομένων φορέων, μετά από σχετική απόφαση του Δημάρχου. Στις περιπτώσεις που εκδοθεί μήνυμα μαζικής και γεωστοχευμένης προειδοποίησης πολιτών (μηνύματα έκτακτης ανάγκης 112) ενημέρωσης των πολιτών για τη λήψη απόφασης οργανωμένης Γενικό Σχέδιο Αντιμετώπισης Εκτάκτων Αναγκών Εξ Αιτίας Δασικών Πυρκαγιών «ΙΟΛΑΟΣ 2» 5η Έκδοση 2022 Δ/νση Σχεδιασμού Αντιμετώπισης Εκτάκτων Αναγκών / ΓΓΠΠ 128/208 προληπτικής απομάκρυνσης πολιτών, ο αρμόδιος Δήμαρχος θα πρέπει να ενημερώνει τον Γενικό Γραμματέα Πολιτικής Προστασίας σχετικά με τη λήξη του μέτρου της οργανωμένης προληπτικής απομάκρυνσης πολιτών, προκειμένου για την έκδοση δεύτερου αντίστοιχου μηνύματος ενημέρωσης των πολιτών (μηνύματα έκτακτης ανάγκης 112) για την ασφαλή επιστροφή στις οικίες τους.

7. Καταγραφή και αποτίμηση έργου, από την οργανική μονάδα Πολιτικής Προστασίας του Δήμου. Είναι προφανές ότι η επιλογή του σχεδίου δράσης που θα ακολουθήσουν οι εμπλεκόμενοι φορείς, αποτελεί διαδικασία που υπαγορεύεται κυρίως από την αναμενόμενη εξέλιξη της πυρκαγιάς, τις ιδιαιτερότητες της περιοχής, καθώς και τους πόρους που είναι διαθέσιμοι για την υλοποίηση της δράσης.

Εναλλακτικά μέτρα σε περίπτωση αδυναμίας έγκαιρης οργάνωσης και δρομολόγησης του μέτρου της ολικής οργανωμένης προληπτικής απομάκρυνσης των πολιτών.

Στις περιπτώσεις όπου ο εκτιμώμενος χρόνος προσέγγισης μιας επερχόμενης δασικής πυρκαγιάς σε κατοικημένη περιοχή, που κατά το παρελθόν έχει δομηθεί/ αναπτυχθεί εντός δάσους ή δασικής έκτασης και τα κτίσματα που την συγκροτούν έχουν μεγάλη εγγύτητα με καύσιμα δασικής προέλευσης και με βάση την αναμενομένη εξέλιξη της, όπως αυτή εκτιμάται από τον εκάστοτε Επικεφαλής Αξιωματικό του Πυροσβεστικού Σώματος, δεν επαρκεί,

- είτε γιατί ο Δήμαρχος ως αποφασίζον όργανο για τη λήψη της απόφασης κατόπιν σχετικής εισήγησης και εξέτασης των προϋποθέσεων, έχοντας υπόψη τον αριθμό των κατοίκων που διαβιούν ή βρίσκονται στην περιοχή, διαπιστώνει ότι τα χρονικά περιθώρια που έχει στη διάθεση του δεν επαρκούν για την έγκαιρη οργάνωση και ασφαλή δρομολόγηση του μέτρου της ολικής οργανωμένης προληπτικής απομάκρυνσης των πολιτών,

- είτε γιατί στο μεσοδιάστημα που ακολούθησε από την αρχική εισήγηση προς τον αρμόδιο Δήμαρχο για τη λήψη της απόφασης, οι συνθήκες βάσει των οποίων εκτιμήθηκε η αναμενομένη εξέλιξη της δασικής πυρκαγιάς προς την κατοικημένη περιοχή τροποποιήθηκαν και τα νέα χρονικά περιθώρια που έχει στη διάθεση του ο Δήμαρχος, μετά από σχετική ενημέρωση, μειώθηκαν και δεν επαρκούν πλέον για την έγκαιρη οργάνωση και ασφαλή δρομολόγηση του μέτρου της ολικής οργανωμένης προληπτικής απομάκρυνσης των πολιτών,

- είτε γιατί οι αρχικά προβλεπόμενες οδεύσεις διαφυγής των πολιτών όπως αυτές προσδιορίστηκαν στο Στοιχείο Διοίκησης με βάση την αρχική εισήγηση προς τον Δήμαρχο δεν εξασφαλίζουν πλέον την ασφαλή μετακίνησή τους,

ο αρμόδιος Δήμαρχος, μη έχοντας τις προϋποθέσεις για την έγκαιρη οργάνωση και ασφαλή δρομολόγηση του μέτρου της ολικής οργανωμένης προληπτικής απομάκρυνσης των πολιτών και έχοντας την ευθύνη του έργου πολιτικής προστασίας, ζητά από τον εκάστοτε Επικεφαλής Αξιωματικό του Πυροσβεστικού Σώματος που έχει και την ευθύνη για τη διεξαγωγή των πυροσβεστικών διασωστικών επιχειρήσεων Πολιτικής Προστασίας, όπως επίσης και από όλους τους λοιπούς εμπλεκόμενους φορείς εκτάκτων αναγκών που επιχειρούν σε τοπικό επίπεδο με βάση τις αρμοδιότητές τους, τη λήψη εναλλακτικών μέτρων και την άμεση κλιμάκωση των δράσεών τους με ενισχυμένο προσωπικό και μέσα, για την προστασία της ζωής και της περιουσίας των πολιτών και εφόσον συντρέχουν λόγοι για την κατά περίπτωση διάσωση τους, από την επικείμενη εξέλιξη της δασικής πυρκαγιάς στην περιοχή.

Στις περιπτώσεις αυτές, τα εναλλακτικά μέτρα προστασίας των πολιτών που ενδέχεται να ληφθούν εφόσον κριθεί αναγκαίο ενδεικτικά και χωρίς να έχουν δεσμευτικό χαρακτήρα μπορεί να είναι :

- η ενημέρωση/ειδοποίηση τους, μέσω μηνυμάτων έκτακτης ανάγκης 112 από το Ε.Σ.Κ.Ε.ΔΙ.Κ. που συνδέονται με την προστασία της ζωής τους από την επικείμενη εξέλιξη της δασικής πυρκαγιάς στη περιοχή,
- η ενημέρωση τους για τη λήψη μέτρων αυτοπροστασίας, όπως η παραμονή τους εντός των κατοικιών τους ή κτιρίων, αν η διαφυγή τους δεν είναι πλήρως εξασφαλισμένη,
- η συγκέντρωσή τους σε κτίρια (χώροι καταφυγής) που έχουν προσδιορισθεί εκ των προτέρων στα ειδικά σχέδια των Δήμων και των Περιφερειών και κρίνεται ασφαλής η μετάβαση τους στη προκείμενη περίπτωση, με βάση την εξέλιξη της δασικής πυρκαγιάς στη συγκεκριμένη περιοχή.
- συνδυασμός όλων των ανωτέρω, ή όποιο άλλο εναλλακτικό μέτρο προσδιορισθεί από τους φορείς εκτάκτων αναγκών που επιχειρούν σε τοπικό επίπεδο.

ΠΑΡΑΡΤΗΜΑ Δ΄

ΧΡΗΣΙΜΑ ΤΗΛΕΦΩΝΑ

Πίνακας απαραίτητων τηλεφώνων :

ΦΟΡΕΑΣ ΤΗΛΕΦΩΝΟ

1. Κέντρο Άμεσης Βοήθειας (ΕΚΑΒ) 166
2. Πυροσβεστική Υπηρεσία 199
3. Άμεση Δράση Αστυνομίας 100
4. Ενιαίος Ευρωπαϊκός Αριθμός Έκτακτης Ανάγκης 112
5. Εθνική Μετεωρολογική Υπηρεσία (ΕΜΥ) 210-9699101-3
6. Γενική Γραμματεία Πολιτικής Προστασίας 210 3359002-3
7. Τμήμα Πολιτικής Προστασίας Περιφέρειας Αττικής 2131510916, 2131510975
8. Γραφείο Πολιτικής Προστασίας Δήμου Λαυρεωτικής 2292320109, 2292320118



Καλείτε δωρεάν όλο το 24ωρο από όλα
Τα τηλέφωνα (σταθερά, κινητά, τηλεφωνικούς θαλάμους)

ΕΙΔΙΚΟ ΣΧΕΔΙΟ ΚΑΙ ΚΑΤΕΥΘΥΝΤΗΡΙΕΣ ΟΔΗΓΙΕΣ ΓΙΑ ΤΗΝ ΟΡΓΑΝΩΜΕΝΗ ΑΟΙΜΑΚΡΥΝΣΗ ΠΟΛΙΤΩΝ ΓΙΑ ΛΟΓΟΥΣ ΠΡΟΣΤΑΣΙΑΣ ΑΠΟ ΕΞΕΛΙΣΣΟΜΕΝΗ Ή ΕΠΙΚΕΙΜΕΝΗ ΚΑΤΑΣΤΡΟΦΗ ΕΞΑΙΤΙΑΣ ΔΑΣΙΚΩΝ ΠΥΡΚΑΓΙΩΝ ΔΗΜΟΥ ΛΑΥΡΕΩΤΙΚΗΣ 2024

ΠΑΡΑΡΤΗΜΑ Ε΄

ΛΗΨΗ ΜΕΤΡΩΝ ΠΡΟΣΤΑΣΙΑΣ ΑΡΧΑΙΟΛΟΓΙΚΩΝ ΧΩΡΩΝ Ή ΚΑΙ ΜΝΗΜΕΙΩΝ - ΠΑΙΔΙΚΩΝ ΕΞΟΧΩΝ – ΚΑΤΑΣΚΗΝΩΣΕΩΝ – ΞΕΝΟΔΟΧΕΙΑΚΩΝ ΜΟΝΑΔΩΝ ΚΑΙ ΖΩΩΝ ΣΥΝΤΡΟΦΙΑΣ Ή ΠΑΡΑΓΩΓΙΚΩΝ

• **Για τις παιδικές εξοχές- κατασκηνώσεις** η λήψη της απόφασης για την μετακίνηση κατασκηνωτών και προσωπικού που ευρίσκονται και διαβιούν εντός των υποδομών τους (εκκένωση και μεταφορά των κατασκηνωτών σε ασφαλές σημείο) σε περίπτωση έκτακτης ανάγκης λόγω δασικών πυρκαγιών, καθορίζεται μέσα από τα σχέδια εκκένωσής τους, τα οποία συντάσσονται από τις διοικήσεις των παιδικών εξοχών – κατασκηνώσεων.

Τα ανωτέρω σχέδια εκκένωσης των παιδικών εξοχών – κατασκηνώσεων, οι διοικήσεις οφείλουν να τα κοινοποιούν στις οικείες αρμόδιες υπηρεσίες του Πυροσβεστικού Σώματος, της ΕΛ.ΑΣ. των Περιφερειών και των Δήμων.

Επικεφαλής της όλης επιχείρησης ορίζεται ο Προϊστάμενος της Κατασκήνωσης ο οποίος φροντίζει για την άμεση επιβίβαση των κατασκηνωτών στα μεταφορικά μέσα, τα οποία πρέπει να βρίσκονται έγκαιρα στη διάθεση της κατασκήνωσης.

• **Για τις ξενοδοχειακές μονάδες, ή συγκροτήματα** που βρίσκονται εκτός των ορίων υφιστάμενων οικισμών και πόλεων και οι υποδομές και εγκαταστάσεις τους, συνορεύουν με δάση ή δασικές εκτάσεις και έχουν μεγάλη εγγύτητα με καύσιμα δασικής προέλευσης, οι υπεύθυνοι λειτουργίας τους, εφόσον αντιληφθούν ή ενημερωθούν από το Δήμο, ή ενημερωθούν μέσω μηνυμάτων έκτακτης ανάγκης 112, ή ενημερωθούν απευθείας από την αρμόδια κατά τόπο Πυροσβεστική Υπηρεσία για την εκδήλωση δασικής πυρκαγιάς πλησίον αυτών και αφού ενημερωθούν μετά από σχετική επικοινωνία από την αρμόδια κατά τόπο Πυροσβεστική Υπηρεσία για την πορεία εξέλιξης της και εφόσον συντρέχουν λόγοι, ενημερώνουν τους διαμένοντες και τους εργαζόμενους σε αυτά για την προληπτική τους απομάκρυνση μέσω ασφαλών διάδρομων διαφυγής για τις οποίες ενημερώνονται από τις οικείες αρμόδιες υπηρεσίες του Πυροσβεστικού Σώματος και της Ελληνικής Αστυνομίας Για την ασφαλή προληπτική απομάκρυνση των ατόμων που ευρίσκονται εντός των ξενοδοχειακών μονάδων, ή συγκροτημάτων, οι υπεύθυνοι λειτουργίας τους θα πρέπει να συνεργαστούν με την αρμόδια οργανική μονάδα Πολιτικής Προστασίας του οικείου Δήμου ή και της Περιφέρειας στο πλαίσιο της αρμοδιότητας συντονισμού και επίβλεψης του έργου της πολιτικής προστασίας για την αντιμετώπιση εκτάκτων αναγκών που έχουν σε τοπικό επίπεδο.

Η προληπτική απομάκρυνση μπορεί να πραγματοποιηθεί:

- με τα ίδια μέσα που διαθέτουν οι διαμένοντες και το προσωπικό, μετά από ενημέρωσή τους σχετικά με την ασφαλή διαδρομή διαφυγής τους, καθώς και ασφαλή σημεία προσωρινού προορισμού τους ο με λεωφορεία που θα διατεθούν για το σκοπό αυτό μετά από σχετικό αίτημα των υπευθύνων λειτουργίας προς τον οικείο Δήμο ή Περιφέρεια

- με τουριστικά λεωφορεία ιδιωτών ή τουριστικών επιχειρήσεων τα οποία θα διατεθούν άμεσα για το σκοπό αυτό, με ευθύνη των υπευθύνων λειτουργίας των ξενοδοχειακών μονάδων, ή συγκροτημάτων. Επισημαίνεται ότι η άμεση διάθεση τουριστικών λεωφορείων ιδιωτών ή τουριστικών επιχειρήσεων με ευθύνη των υπευθύνων λειτουργίας τους, για την προληπτική απομάκρυνση των διαμενόντων σε αυτά, δεν έχει θεσμικά δεσμευτικό χαρακτήρα. Ωστόσο στις περιπτώσεις που οι διαμένοντες εντός των ξενοδοχειακών μονάδων, ή συγκροτημάτων, δεν διαθέτουν στο σύνολο τους δικά τους μέσα μεταφοράς, η συμμετοχή και άμεση φροντίδα εκ μέρους των υπευθύνων λειτουργίας, για την προληπτική απομάκρυνση τους σε ασφαλές σημείο προσωρινού προορισμού και την εν συνεχεία επιστροφή τους με τουριστικά λεωφορεία που θα διατεθούν από τους υπεύθυνους λειτουργίας, θα επιτρέψει την συνέχιση της διαμονής τους εντός των ξενοδοχειακών μονάδων, ή συγκροτημάτων, εφόσον ο κίνδυνος θα έχει παρέλθει και ενδεχομένως την απρόσκοπτη και χωρίς ιδιαίτερες επιπτώσεις συνέχιση της λειτουργίας τους.

- **Για την περίπτωση προληπτικής απομάκρυνσης των ζώων** (συντροφιάς ή παραγωγικών) από περιφραγμένο χώρο κατά την εφαρμογή του άρθρου 27 του ν. 4662/2020, περί οργανωμένης προληπτικής απομάκρυνσης πολιτών από μια περιοχή (ολική ή μερική) λόγω εξελισσόμενης ή επικείμενης καταστροφής, προβλέπονται σύμφωνα με την παρ. 5 του άρθρου 47 του ν. 4830/21 ότι σε περίπτωση μη απομάκρυνσης των ζώων (συντροφιάς ή παραγωγικών) από περιφραγμένο χώρο, εφόσον ο ιδιοκτήτης αυτών αποδεδειγμένα είχε τη δυνατότητα να τα απομακρύνει, εφαρμόζεται αναλόγως η περ. β' της παρ. 1 του άρθρου 24 του 4830/21 περί κακοποίησης των ζώων.

ΠΑΡΑΡΤΗΜΑ ΣΤ΄

ΛΗΨΗ ΜΕΤΡΩΝ ΠΡΟΣΤΑΣΙΑΣ ΕΥΑΛΩΤΩΝ ΟΜΑΔΩΝ ΠΟΛΙΤΩΝ (ΑμεΑ, κλπ)

• Για τις Ευάλωτες Ομάδες πολιτών (ΑμεΑ, κλπ) που διαβιούν σε δομημένες περιοχές, των οποίων οι κατοικίες συνορεύουν ή έχουν μεγάλη εγγύτητα με δάση ή δασικές εκτάσεις, εφόσον ληφθεί απόφαση εφαρμογής του μέτρου της οργανωμένης προληπτικής απομάκρυνσης πολιτών, ο Δήμος θα πρέπει να μεριμνά για την έγκαιρη σχετική ενημέρωση τους ή για την έγκαιρη σχετική ενημέρωση των προσωπικών βοηθών τους ή των άμεσα συγγενικών τους προσώπων. Στο πλαίσιο αυτό και για την υλοποίηση της ανωτέρω δράσης σε επίπεδο Δήμου, θα πρέπει η αρμόδια οργανική μονάδα Πολιτικής Προστασίας με την βοήθεια της αρμόδιας οργανικής μονάδας Πρόνοιας του Δήμου να προχωρήσουν σε δημόσια πρόσκληση-ανακοίνωση του Δήμου, προκειμένου να επικοινωνήσουν τα ίδια τα άτομα που ανήκουν σε αυτές τις Ευάλωτες Ομάδες (ΑμεΑ, κλπ) και διαβιούν στις ανωτέρω αναφερόμενες περιοχές, ή οι προσωπικοί βοηθοί τους, ή τα άμεσα συγγενικά τους πρόσωπα και να παρέχουν στοιχεία, εφόσον το επιθυμούν, τα οποία θα καταγραφούν σε ένα μητρώο για την έγκαιρη ενημέρωση και ειδοποίηση τους από τις δημοτικές αρχές σε περίπτωση εφαρμογής του μέτρου της οργανωμένης προληπτικής απομάκρυνσης πολιτών στην περιοχή που διαβιούν. Στο μητρώο αυτό, θα πρέπει να περιλαμβάνονται κατ' ελάχιστο τα στοιχεία επικοινωνίας, η δ/ση κατοικίας και η κατηγορία αναπηρίας (κώφωση, τύφλωση, κλπ), τα στοιχεία επικοινωνίας των προσωπικών βοηθών ή των άμεσα συγγενικών τους προσώπων καθώς και το μεταφορικό μέσο που θα απαιτηθεί σε περίπτωση μετακίνησης τους (π.χ. μετακίνηση με επιβατικό αυτοκίνητο, ασθενοφόρο κλπ). Το μέσο μετακίνησης που θα διατεθεί για την έγκαιρη προληπτική απομάκρυνση των ατόμων αυτών, εφόσον το επιθυμούν, αποτελεί καθοριστικής σημασίας παράμετρο για τη δρομολόγηση της δράσης της μετακίνησης των Ευάλωτων Ομάδων πολιτών καθώς επιτρέπει τον ορθό σχετικό προγραμματισμό των μέσων του ΕΚΑΒ και του Δήμου, στην περίπτωση που απαιτηθεί η συνδρομή τους αντίστοιχα, τόσο κατά την αρχική απομάκρυνση των ατόμων από την περιοχή όσο και κατά την επιστροφή τους στο χώρο διαμονής τους όταν πλέον θα έχει παρέλθει ο κίνδυνος. Για την τήρηση του ανωτέρω μητρώου νοείται ότι, τα ενδιαφερόμενα άτομα θα πρέπει να παρέχουν τη συγκατάθεσή τους εγγράφως ως προς τα παρεχόμενα στοιχεία τα οποία για λόγους προστασίας των προσωπικών τους δεδομένων σε καμία περίπτωση δεν πρέπει να

δημοσιεύονται. Επισημαίνεται ότι ιδιαίτερη πρόνοια για τις Ευάλωτες Ομάδες Πολιτών απαιτείται και στα σημεία προορισμού τους, καθώς κατά την παραμονή τους ενδέχεται να απαιτείται και κατάλληλη υποστήριξη (π.χ. ιατρική φροντίδα).

Το ανωτέρω μητρώο, θα τεθεί ως Παράρτημα στο παρόν Ειδικό Σχέδιο Οργανωμένης Προληπτικής Απομάκρυνσης Πολιτών.

ΔΗΜΟΣ ΛΑΥΡΕΩΤΙΚΗΣ

ΠΑΡΑΡΤΗΜΑ Ζ΄**ΚΑΤΑΣΤΑΣΕΙΣ ΟΧΗΜΑΤΩΝ**
ΠΟΛΙΤΙΚΗΣ ΠΡΟΣΤΑΣΙΑΣ**1.- ΜΙΚΡΑ ΠΥΡΟΣΒΕΣΤΗΚΑ ΟΧΗΜΑΤΑ**

Α/Α	ΑΡΙΘ.ΚΥΚΛΟΦΟΡΙΑΣ	ΕΙΔΟΣ - ΧΩΡΗΤΙΚΟΤΗΤΑ	ΤΟΠΟΣ ΣΤΑΘΜΕΥΣΗΣ
1	ΜΕ 88151 FORD	4 X 4 800 L	ΚΕΡΑΤΕΑ
2	ΜΕ 117991 ISUZU	4 X 4 550 L	ΚΕΡΑΤΕΑ
3	ΚΗΥ 8431 MITSUBISHI	4 X 4 550 L	ΚΕΡΑΤΕΑ
4	ΜΕ 123868 MAZDA	4 X 4 800 L	ΛΑΥΡΙΟ
5	ΚΗΗ 5505 ISUZU	800 L	ΛΑΥΡΙΟ
6	ΚΗΗ 2286 FORD	800 L	ΑΓΙΟΣ ΚΩΝ/ΝΟΣ

2.- ΜΕΓΑΛΑ ΠΥΡΟΣΒΕΣΤΗΚΑ ΟΧΗΜΑΤΑ

Α/Α	ΑΡΙΘ.ΚΥΚΛΟΦΟΡΙΑΣ	ΕΙΔΟΣ – ΧΩΡΗΤΙΚΟΤΗΤΑ	ΤΟΠΟΣ ΣΤΑΘΜΕΥΣΗΣ
1	ΜΕ112570 IVECO	4X4 4000 L (ΚΑΙ ΕΚΧΙΟΝΙΣΤΙΚΟ)	ΚΕΡΑΤΕΑ
2	ΚΗΟ 6022 STAYER	4X4 5000 L	ΛΑΥΡΙΟ

3.- ΥΔΡΟΦΟΡΑ ΟΧΗΜΑΤΑ

Α/Α	ΑΡΙΘ.ΚΥΚΛΟΦΟΡΙΑΣ	ΕΙΔΟΣ - ΧΩΡΗΤΙΚΟΤΗΤΑ	ΤΟΠΟΣ ΣΤΑΘΜΕΥΣΗΣ
1	ΚΗΙ 9619 FORD	10.000 L	ΚΕΡΑΤΕΑ
2	ΚΗΗ 5531 IVECO	10.000 L	ΛΑΥΡΙΟ

4.- ΓΕΩΡΓΙΚΟΙ ΕΛΚΥΣΤΗΡΕΣ - ΓΚΡΕΙΝΤΕΡ

Α/Α	ΑΡΙΘ.ΚΥΚΛΟΦΟΡΙΑΣ	ΕΙΔΟΣ - ΧΩΡΗΤΙΚΟΤΗΤΑ	ΤΟΠΟΣ ΣΤΑΘΜΕΥΣΗΣ
1	ΑΜ 55540	ΓΕΩΡΓΙΚΟΣ ΕΛΚΥΣΤΗΡΑΣ	ΚΕΡΑΤΕΑ
2	ΜΕ 59553	ΓΕΩΡΓΙΚΟΣ ΕΛΚΥΣΤΗΡΑΣ	ΚΕΡΑΤΕΑ
3	ΜΕ 94682	ΓΚΡΕΙΝΤΕΡ	ΚΕΡΑΤΕΑ

5.- ΕΠΙΒΑΤΗΓΑ ΟΧΗΜΑΤΑ

Α/Α	ΑΡΙΘ.ΚΥΚΛΟΦΟΡΙΑΣ	ΕΙΔΟΣ – ΧΩΡΗΤΙΚΟΤΗΤΑ	ΤΟΠΟΣ ΣΤΑΘΜΕΥΣΗΣ
1	ΚΗΗ 5616 NISSAN	4 X 4	ΚΕΡΑΤΕΑ
2	ΚΗΗ 2226 SKODA	4 X 4	ΛΑΥΡΙΟ

Συντακτική ομάδα

ΦΛΕΒΑΡΗΣ Παναγιώτης

Εντεταλμένος Σύμβουλος Δημάρχου Λαυρεωτικής σε θέματα Πολιτικής προστασίας – Συντονιστής Ομάδας Εργασίας Πολιτικής Προστασίας Δήμου Λαυρεωτικής

ΚΑΡΑΣΑΒΒΙΔΗΣ Ελευθέριος

Σύμβουλος Δημοτικής Ενότητας Λαυρεωτικής – Μέλος Ομάδας Εργασίας Πολιτικής Προστασίας Δήμου Λαυρεωτικής

Ο ΔΗΜΑΡΧΟΣ

ΔΗΜΗΤΡΗΣ ΛΟΥΚΑΣ